PDF Compressor Free Version

سوال جواب

روزنامه اجتماعی، سیاسی، فرهنگی و ورزشی صبح شمال ایران

www.soaljavabdaily.ir

- سه‌شنبه ۹ اسفند ۱۴۰۱
- ۷ شعبان ۱۴۴۴
- ۲۸ فوریه ۲۰۲۳
- سال نهم - شماره ۲۱۹۷
- ۸ صفحه - ۵۰۰۰ تومان

بازدید ارزیابان شورای جهانی صنایع‌دستی از موزه میراث روستایی گیلان

صفحه ۲

معاون صنایع دستی وزارت میراث فرهنگی، گردشگری و صنایع دستی در رشت:

گیلان از قطب‌های مهم صنایع دستی در کشور است

صفحه ۲

رشت یک گام تا رسیدن به عنوان شهر جهانی صنایع دستی

صفحه ۲

دلخوش، نماینده مردم صومعه سرا:

دستگاه‌های اجرایی حق دخالت در انتخابات اتاق‌های بازرگانی و تعاون را ندارند

سوال جواب: سخنگوی کمیسیون قضایی مجلس گفت: دستگاه‌های اجرایی حق دخالت در انتخابات اتاق‌های بازرگانی و تعاون را ندارند.

سیدکاظم دلخوش اباتری در گفت‌وگو با خبرگزاری خانه ملت درباره دخالت دستگاه‌های اجرایی در انتخابات اتاق‌های بازرگانی و تعاون، گفت: با توجه به سیاست‌های ابلاغی و تقسیم وظایفی که میان دستگاه‌های اجرایی و تعاونی‌ها و بخش خصوصی براساس اصل ۴۴ قانون اساسی شده است، بخش خصوصی به‌عنوان یک ستون اصلی باشد.

نماینده مردم صومعه‌سرا در مجلس شورای اسلامی ادامه داد: دستگاه اجرایی حق دخالت در شرایط انتخابات اتاق‌های بازرگانی و تعاون را ندارد چراکه در بند (ب) جزء (ج) سیاست‌های ابلاغی بر منع مداخله دستگاه اجرایی در امور اجرایی اقتصاد تاکید شده است، به همین دلیل معتقدم دستگاه‌های اجرایی حق ورود و دخالت در کار انتخابات اتاقها را ندارند و باید بخش خصوصی آزاد باشد تا بتواند انتخابات خود را به درستی انجام دهد.

گفتنی است طبق اعلام انجمن نظارت بر دهمین دوره انتخابات اتاق‌های بازرگانی، صنایع، معادن و کشاورزی سراسر کشور این انتخابات ۱۰ اسفند ۱۴۰۱ از ساعت ۸ تا ۱۸ در محل‌های تعیین شده برگزار خواهد شد.

در روزنامه امروز می خوانید

مدیرکل تامین اجتماعی گیلان عنوان کرد:

مراجعه به سامانه تامین اجتماعی استان برای دریافت کد رهگیری شخصی

صفحه ۲

مدیرکل صمت گیلان خبر داد:

آغاز طرح نظارتی ویژه بازار نوروزی و ماه رمضان در استان

صفحه ۲

مدیرعامل شرکت گاز گیلان:

بیش از ۹ هزار مورد پایش دمای ادارات در استان به ثبت رسید

صفحه ۲

استاد دانشگاه علوم پزشکی گیلان:

خطر زیست محیطی زباله‌های پلاستیکی در مرز هشدار قرار دارد

مهر: اساتید دانشگاه علوم پزشکی گیلان با بیان اینکه خطر زیست محیطی زباله‌های پلاستیکی در مرز هشدار است، گفت: تعریف جایگزین مناسب‌تر برای تولید پلاستیک باید در اولویت قرار گیرد.

مهدی شیرزاد در نشست نتایج پژوهشی دانشگاه علوم پزشکی گیلان اظهار کرد: ۷ درصد زباله تولیدی گیلان دورریزهای پلاستیکی است.

وی افزود: طبق آمار روزانه ۱۴۰ تن زباله پلاستیکی روانه طبیعت می‌شود که بسیار فاجعه آمیز است.

شیرزاد با بیان اینکه گرم شدن کره زمین یک دغدغه جهانی است، افزود: بازیافت زباله‌های پلاستیکی و صنعتی بسیار حائز اهمیت است و باید مورد توجه قرار گیرد.

این کارشناس بهداشت و محیط زیست با اشاره به اقدامات برخی کشورها در جایگزین کردن پلاستیک و کاهش تولید زباله پلاستیکی، بیان کرد: تعریف جایگزین مناسب‌تر برای تولید پلاستیک باید در اولویت قرار گیرد.

شیرزاد، زباله‌های پلاستیکی را خطر جدی برای محیط زیست و طبیعت دانست و اضافه کرد: روند کند تجزیه پذیری زباله‌های پلاستیکی و بعضاً تجزیه ناپذیری بسیاری از آنها، طبیعت را متوجه خطر بزرگی کرده است.

وی با بیان اینکه خطر زیست محیطی زباله‌های پلاستیکی در مرز هشدار است، افزود: نگاه علمی به حل مسئله پسماند بویژه زباله‌های پلاستیکی باید در اولویت قرار گیرد.

این استاد دانشگاه با بیان اینکه قدم‌های مؤثری در راستای تبدیل پسماند به مواد با ارزش صورت گرفته است، گفت: تولید مواد دارویی از پسماند دستاورد بزرگی در صنعت بهداشت و درمان است.

شیرزاد با بیان اینکه مردم تولید زباله‌های پلاستیکی را به صفر برسانند، اضافه کرد: تولید زباله‌های بازیافت شونده، تجزیه پذیر و کم خطر برای محیط زیست در دستور کار قرار گیرد.

درخواست ۱۲۰ تن گوشت گرم وارداتی برای توزیع در گیلان

مهر: رئیس سازمان جهاد کشاورزی گیلان از درخواست برای اختصاص ۱۲۰ تُن گوشت گرم وارداتی برای توزیع در بازار این استان خبر داد.

صالح محمدی اظهار کرد: معتدل کردن فضای بازار مرغ در گیلان در دستور کار جهاد کشاورزی استان قرار دارد.

وی از توزیع توزیع ۵۴۷ تن گوشت و مرغ منجمد در گیلان خبر داد و افزود: ۲۰۰ تن مرغ منجمد و ۳۴۷ تن گوشت منجمد در بازار گیلان توزیع می‌شود.

رئیس سازمان جهاد کشاورزی گیلان با بیان اینکه ۳۰۰ تن گوشت منجمد در یک ماه گذشته توزیع شده است، گفت: متوازن کردن عرضه و تقاضا در بازار مرغ گیلان برای جلوگیری از التهابات قیمتی مورد توجه است.

محمدی با بیان اینکه ۱۲۰ تن گوشت گرم برای گیلان درخواست شده است، اضافه کرد: مباشر هم برای این کار معرفی شده که با موافقت وزارتخانه مقدار مرغ گرم در گیلان توزیع می‌شود.

لوستر اکبری

مرکز فروش انواع لوسترهای مدرن، مجلسی و کلیه لوازم الکتریکی

آدرس نمایشگاه : رشت- اول خیابان شریعتی - تلفن : ۳۳۲۲۰۲۱۰ - ۳۳۲۲۷۰۵۰

www.LoosterAkbari.com

آگهی مناقصه دو مرحله ای

(نوبت اول)

AHUAN TOUR & TRAVEL AGENCY

هتل بزرگ آهوان در نظر دارد: **انتخاب پیمانکار نگهداری فضای سبز و نظافت محوطه** خود را از طریق مناقصه عمومی به اجرا بگذارد . کلیه متقاضیان می‌بایست مدارک خود را شامل :

۱- مدارک احراز هویت ، اساسنامه ، آگهی تأسیس و آگهی آخرین تغییرات روزنامه رسمی جهت اشخاص حقوقی و انواع مجوزهای فعالیت جهت اشخاص حقیقی

۲- رزومه و سوابق کاری

۳- کلیه قراردادهای پیمانی سال ۱۳۹۹ و ۱۴۰۰

۴- نامه رضایت‌مندی کارفرمایان گذشته

تا پایان ساعت اداری مورخ ۱۴۰۱/۱۲/۲۴ به آدرس گیلان رودسر کیلومتر ۸ جاده کلاچای به چابکسر هتل بزرگ آهوان کد پستی :(۴۴۸۳۱۱۱۷۳۶) ارسال نمایند.

مرحله دوم

اخذ استعلام قیمت در مرحله دوم مناقصه از شرکت‌کنندگانی که در مرحله اول شرکت کرده و تأیید شده باشند ، انجام خواهد شد.

عکس اختصاصی

■ شرح عکس: سبزه میدان رشت- میعادگاه بازنشستگان ■ پدید آورنده: کیان فروزان

PDF Compressor Free Version

مدیر کل امور اقتصادی و دارایی گیلان:

بیش از هزار میلیارد تومان تسهیلات به ۶۰۰ طرح تولیدی گیلان اعطا شد

ایرنا: مدیر کل امور اقتصادی و دارایی گیلان اظهار کرد: از کل اعتبار هزار و ۲۵۸ میلیارد تومانی تسهیلات بند (الف) تبصره ۱۸ قانون بودجه ۱۴۰۰ در گیلان تا کنون یک هزار و ۱۱۶ میلیارد تومان به مرحله انعقاد قرارداد رسیده و در فرآیند پرداخت قرار گرفته است.

علیرضا نوروزی بهمیری روز دوشنبه در گفت‌وگو با خبرنگار ایرنا تصریح کرد: با راه اندازی این طرح ها یک هزار و ۲۱۵ اشتغال جدید ایجاد می شود که از این اشتغال ۴۷ درصد در حوزه جهاد کشاورزی، ۱۳ درصد در بخش تعاون، کار و رفاه اجتماعی، ۱۳ درصد در پارک علم و فناوری و ۱۱ درصد در بخش میراث فرهنگی، گردشگری و صنایع دستی گیلان است.

وی در ادامه با بیان ۸۵ درصد این تسهیلات مربوط به سه دستگاه جهاد کشاورزی، صنعت، معدن و تجارت و راه و شهرسازی است، گفت: در حوزه جهاد کشاورزی در مجموع با ۲۱۸ طرح پنج هزار و ۹۳۲ میلیارد ریال و سازمان صنعت، معدن و تجارت برای ۱۷ طرح ۲ هزار و ۱۴۰ میلیارد ریال بیشترین رقم از این تسهیلات را دریافت می کنند.

وی تصریح کرد: رتبه سوم استان به اداره کل راه و شهرسازی اختصاص دارد که برای ۱۲۲ طرح بازآفرینی بافت‌های فرسوده شهری و ۵۲۳ واحد مسکونی یک هزار و ۵۸۱ میلیارد ریال تسهیلات دریافت کردند.

وی همچنین از پرداخت ۳۰۶ میلیارد ریال برای ۹ طرح پارک علم و فناوری خبرداد و گفت: به ۸۹ طرح اداره کل میراث فرهنگی، گردشگری و صنایع دستی ۶۵۱ میلیارد ریال تسهیلات پرداخت شد و سازمان راهداری و حمل و نقل جاده ای نیز برای بازسازی اتوبوس و مینی بوس جاده ای در مجموع ۳۸ طرح ۱۰۹ میلیارد ریال تسهیلات گرفت.

نوروزی افزود: تسهیلات پرداخت شده به ۴۱ طرح تعاون، کار و رفاه اجتماعی هم ۲۹۶ میلیارد ریال و ۱۰ طرح سازمان فناوری اطلاعات و ارتباطات ۸۹ میلیارد ریال بود.

نوروزی گفت : به ۳۹ طرح کمیته امداد امام خمینی (ره) هم ۱۰۲ میلیارد ریال و ۱۶ طرح بهزیستی ۱۲ میلیارد ریال از محل بند (الف) تبصره ۱۸ قانون بودجه ۱۴۰۰ تسهیلات پرداخت شد.

وی همچنین در تشریح توزیع شهرستان این تسهیلات هم عنوان کرد: سهم شهرستان رودسر از این محل ۶۲ طرح به ارزش ۱۷۰.۷ میلیارد ریال، صومعه سرا نیز ۳۶ طرح به ارزش ۱۹۵.۰۳ میلیارد ریال، املش ۳۷ طرح به ارزش ۱۷۷.۵ میلیارد ریال، لاهیجان ۳۰ طرح به ارزش ۸۲۸.۸ میلیارد ریال، شفت ۱۹ طرح به ارزش هزارو ۳۵۷.۴ میلیارد ریال و انزلی ۱۵ طرح به ارزش ۲۰۷.۴ میلیارد ریال بوده است.

نوروزی اظهار کرد: ماسال هم ۱۰ طرح به ارزش ۵۴ میلیارد ریال، رشت ۲۰۶ طرح به ارزش چهار هزارو ۳۳۵ میلیارد ریال، آستانه اشرفیه ۴۵ طرح به ارزش ۴۲۹.۵میلیارد ریال، لنگرود ۳۵ طرح به ارزش ۲ هزار و ۳۹۵.۵میلیارد ریال و تالش ۲۱ طرح به ارزش ۱۱۵.۸ میلیارد ریال داشت.

وی خاطر نشان کرد: شهرستان فومن ۱۹ طرح، سیاهکل ۱۴ طرح و رضوانشهر نیز هشت طرح داشتند که ارزش این طرح ها به ترتیب ۱۴۰.۴ میلیارد ریال، ۲۰۴.۱ میلیارد ریال و ۱۹.۵میلیارد ریال بود.

مدیرعامل شرکت گاز گیلان :

بیش از ۹ هزار مورد پایش دمای ادارات در استان به ثبت رسید

سوال جواب: در پاییز و زمستان سال جاری ۹ هزار و ۱۷۶ مورد پایش دمای ادارات و نهادهای دولتی در گیلان به ثبت رسیده است.

عیسی جمال نیکویی مدیرعامل شرکت گاز استان گیلان با اعلام خبر پایش بیش از ۹ هزار مکان دولتی و خصوصی با همکاری بسیج این شرکت، اظهار داشت: این طرح از نیمه اول آذرماه آغاز شده و در آن دمای کلیه ادارات، مدارس، بانک ها و نهادهای دولتی و خصوصی استان مورد بررسی و پایش قرار گرفته است.

وی در ادامه با اشاره به قطع گاز ۲۴۷ اداره در گیلان به علت عدم رعایت دمای آسایش و مصرف نامناسب، گفت: در طرح پایش امسال، علاوه بر نظارت ادارات و اماکن دولتی، مصارف مشترکین سایر حوزه ها نیز مورد بررسی قرار گرفت و در همین راستا تاکنون گاز هزار و ۳۴۸ مشترک خانگی بسیار پرمصرف واقع در پلکان های ۱۱ و ۱۲ پس از اعلام اخطار به صورت موقت قطع شد.

جمال نیکویی همچنین از پایش دمای یک هزار و ۶۰۸ ویلا در گیلان خبر داد و گفت: با هدف حفظ پایداری گاز مشترکین خانگی سراسر استان، جریان گاز یک هزار و ۷۰ ویلا و خانه خالی از سکنه قطع شده است.

مدیرعامل شرکت گاز گیلان درخصوص روند مدیریت مصرف گاز در سازمان ها و ادارات استان بیان کرد: با بازرسی های انجام شده، توصیه های لازم توسط کارشناسان شرکت گاز درخصوص بهینه سازی و مدیریت مصرف گاز در سازمان ها همچون استفاده از وسایل گازسوز استاندارد با برچسب انرژی بالا (A ، B)، رعایت دمای آسایش در محیط کار (۱۸ الی ۲۱ درجه)، عایق بندی موتورخانه ها، استفاده از پنجره های دوجداره و ... به مسئولین نهادهای مذکور ارائه شد.

جمال نیکویی در پایان، موضوع پایش و بررسی دمای محیط اداری نهادهای دولتی را درجهت رعایت الگوی مصرف گاز طبیعی بسیار مهم و اثرگذار دانست و گفت: مهم ترین هدف از اجرای این طرح، نهادینه سازی فرهنگ مصرف ایمن و صحیح گاز طبیعی در بخش های مختلف جامعه است.

مدیرکل حفاظت محیط زیست گیلان هشدار داد:

برخورد با فروشندگان غیرقانونی گونه‌های گیاهی و جانوری وحشی در گیلان

سوال جواب: مدیرکل حفاظت محیط زیست گیلان در خصوص خرید و فروش گونه‌های گیاهی و جانوری وحشی در آستانه فرا رسیدن نوروز هشدار داد.

مدیرکل حفاظت محیط زیست گیلان گفت: با فرارسیدن روزهای پایانی سال و افزایش خرید و فروش برخی حیوانات وحشی در این ایام، عده‌ای افراد فرصت طلب و سودجو در کنار فروش ماهی قرمز، اقدام به عرضه و فروش غیرمجاز گونه‌های جانوری از جمله سمندر لرستانی، لاک پشت، مار و برخی گونه‌های گیاهی مهاجم مانند سنبل آبی می کنند.

حمزه عشوری افزود: با توجه به ممنوعیت قانونی نگهداری، حمل، عرضه، خرید، فروش و صدور جانوران وحشی زنده یا کشته و اجزای آن‌ها، در صورت مشاهده هرگونه تخلف در این زمینه، علاوه بر توقیف حیوانات و رهاسازی آن‌ها در طبیعت، با افراد خاطی بر اساس قوانین و مقررات به شدت برخورد می‌شود.

وی اضافه کرد: ماموران اجرایی یگان حفاظت محیط زیست استان بر مراکز خرید و فروش ماهی قرمز و پرنده فروشی‌ها به صورت شبانه روزی نظارت دارند.

وی همچنین در خصوص گشت‌های نوروزی یگان حفاظت محیط زیست گیلان افزود: برنامه ریزی‌های لازم انجام گرفته تا محیط بانان به صورت شبانه روزی در ایام نوروز در مناطق مختلف استان حضور داشته باشند و به راهنمایی و در صورت نیاز هشدار بپردازند و همچنین در صورت مشاهده تخلف برخورد قاطع خواهند داشت.

معاون صنایع دستی وزارت میراث فرهنگی، گردشگری و صنایع دستی در رشت:

گیلان از قطب‌های مهم صنایع دستی در کشور است

سوال جواب: معاون صنایع‌دستی وزارت میراث‌فرهنگی با تاکید بر شعار زنان پیشران پیشرفت ایران زمین هستند، اظهار کرد: گیلان دارای ظرفیت‌ها و پتانسیل‌های بسیار خوبی در حوزه صنایع‌دستی است و کلیه بانوان در کنار نقش مادری می توانند جز شاغلین این هنر قرار بگیرند.

مریم جلالی همزمان با بازدید ارزیابان شورای جهانی صنایع‌دستی گفت: صنایع‌دستی در استان گیلان قدمت فراوانی دارد و زنان هنرمند این دیار در این زمینه فعالیت چشمگیری دارند.

معاون صنایع‌دستی وزارت میراث‌فرهنگی، گردشگری و صنایع‌دستی، ضمن بازدید از خانه کارآفرینی و مهارت صنایع‌دستی رشت افزود: اقدام‌ها و فعالیت‌های انجام‌شده بانوان در این کارگاه‌ها قابل تقدیر است.

وی اظهار کرد: با توجه به اینکه گیلان یکی از قطب‌های مهم در حوزه صنایع دستی در کشور است و از لحاظ تنوع رشته‌های هنری در سطح بالایی قرار دارد، موضوع اشتغال و حمایت از حوزه صنایع‌دستی امری ضروری به حساب می‌آید.

جلالی افزود: حمایت از مشاغل خانگی و صنایع‌دستی می‌تواند نقش مهمی در ایجاد اشتغال، رونق تولید و همچنین بهبود معیشت خانواده‌ها ایفا کند.

مریم جلالی گفت: نسل جدید خانم‌ها در ایران کارهای مردانه در حوزه صنایع‌دستی و هنرهای سنتی انجام می‌دهند اما ظرافت را به هنرشان اضافه کردند.

معاون صنایع‌دستی وزارت میراث‌فرهنگی، گردشگری و صنایع‌دستی در ادامه اظهار کرد: ۷۵ درصد شاغلین صنایع‌دستی در ایران بانوان هستند و این قابلیت افزایش دارد و کلیه بانوان در کنار نقش مادری می‌توانند جز شاغلین این هنر قرار بگیرند.

موزه رشتی‌دوزی و کارگاه‌های صنایع‌دستی رشت میزبان ارزیابان شورای جهانی صنایع‌دستی

سوال جواب: ارزیابان شورای جهانی صنایع‌دستی یونسکو در ادامه بازدید خود، از موزه رشتی‌دوزی، سرای صنایع‌دستی، خانه کارآفرینی و مهارت صنایع‌دستی و کارگاه چرمی دست‌دوز دایره هنر کار بازدید کردند.

ولی جهانی با اعلام این خبر گفت: ارزیابان شورای جهانی صنایع‌دستی در دومین روز سفر خود به شهر رشت، از موزه رشتی‌دوزی رشت واقع در عمارت کلاه‌فرنگی و اجرای زنده هنرمندان صنایع‌دستی که با هدف حفظ و معرفی هنرهای سنتی دایر شده، بازدید کردند.

وی افزود: در ادامه بازدیدها ارزیابان از سرای صنایع‌دستی واقع در بنای‌قدیم شهرداری رشت، نمایشگاه تمبر و البسه محلی واقع در ساختمان اداره پست، کارگاه چرمی دست‌دوز دایره هنر در خیابان سعدی، خانه کارآفرینی و مهارت صنایع‌دستی در رشتیان نیز دیدن کردند.

مدیرکل صمت گیلان خبر داد:

آغاز طرح نظارتی ویژه بازار نوروزی و ماه رمضان در استان

مهر: مدیرکل صنعت، معدن و تجارت گیلان از اجرای طرح ویژه نظارت بر بازار نوروزی و ماه رمضان از اول اسفندماه در این استان خبر داد.

تیمور پورحیدری با اشاره به آغاز طرح نظارتی ویژه بازار نوروزی و ماه مبارک رمضان در گیلان خبر داد و اظهار کرد: این نظارت‌ها با با هدف ثبات و کنترل قیمت‌ها در آستانه فرارسیدن شب عید و ماه مبارک رمضان از اول اسفند ماه در این استان در حال اجراست.

وی بر لزوم نظارت بر قیمت، توزیع و عرصه کالاهای اساسی به مردم در این ایام تاکید کرد و افزود: بازرسان صمت طبق روال هر ساله، گشت‌های مشترک با هماهنگی دستگاه‌های ذیربط و بازرسی‌های میدانی در سطح بازار انجام می‌شود و در صورت بروز تخلف با متخلفان برخورد قانونی صورت می گیرد.

پورحیدری با تاکید بر اینکه این نظارت‌ها در ۲ نوبت صبح و عصر حتی در روزهای تعطیل نیز انجام می‌شود، اضافه کرد: از آنجایی که آغاز ماه مبارک رمضان مصادف با عید نوروز است، این نظارت‌ها تا پایان ماه مبارک رمضان ادامه دارد.

وی تصریح کرد: در این ایام بر قیمت‌های گوشت، مرغ، لبنیات و میوه کالاهای پرمصرف مردم، آش، حلیم و شیرینی و آجیل و کیف و کفش نیز در این طرح ویژه نظارت و رصد می‌شود.

مدیرکل صنعت، معدن و تجارت گیلان همچنین از اجرای طرح نظارتی در مناطق درون و برون‌شهری اعم از هتل‌ها، مهمان پذیرها و رستوران‌های بین‌راهی خبر داد و گفت: نظارت بر فروشگاه‌های زنجیره‌ای و انبارها و سردخانه‌ها و مراکز عمده نگهداری کالا و شرکت‌های پخش نیز در این طرح نظارتی وجود دارد.

وی با بیان اینکه مردم گزارش تخلفات را می‌توانند به سازمان از طریق شماره تماس ۱۲۴ اعلام کنند، ادامه داد: خریداران هرگونه شکایت گران فروشی و احتکار را با این سامانه شبانه روزی در میان بگذارند و یا به صورت حضوری به ادارات صمت هر منطقه مراجعه کنند.

فرهادی در نشست مشترک با رییس سازمان جهاد کشاورزی گیلان:

منطقه آزاد انزلی می تواند فاز قوی کشاورزی گیلان باشد

سوال جواب: مدیرعامل سازمان منطقه آزاد انزلی در نشست مشترک با رییس سازمان جهاد کشاورزی گیلان اظهار داشت : محل احداث این سردخانه و سورتینگ جانمایی و نقشه زمین برای پیشنهاد ارائه شده است ، این سردخانه می تواند به نگهداری میوه کمک کند.

عیسی فرهادی با بیان اینکه با توسعه و تکمیل بندر کاسپین و اتصال آن به خط آهن سراسری منطقه آزاد انزلی به چند سردخانه نیاز دارد افزود: احداث سردخانه و سورتینگ در این منطقه آغاز شده است و این منطقه به دنبال جذب سرمایه گذار در سایر بخش های مرتبط با کشاورزی است .

وی تصریح کرد: سازمان منطقه آزاد انزلی علاوه بر فعالیت تجاری ، اقتصادی ، گردشگری و بندری می تواند در بخش کشت گلخانه ای فعالیت داشته باشد و به همین منظور زمینهایی در وسعت ۱۰ و ۲۰ هکتاری برای توسعه کشت گلخانه ای در نظر گرفته و دنبال آن است که متقاضیانی که توان اجرایی آنها ظرف شش و هشت ماه به نتیجه می رسد را بکار گیرد .

فرهادی اضافه کرد: زمینی ۲۴ هزار متر مربعی در لیجارکی با کاربری مسکونی برای تامین مسکن در نظر گرفته شده است که طی ۲ سال آینده ۶۰۰ واحد مسکونی بر ظرفیت مسکن منطقه آزاد انزلی اضافه کند .

وی یاد آوری کرد: امسال ۲۰۰ هزار تن نهاده های کشاورزی از بندر کاسپین وارد کشور شده است و در مجموع حدود ۳۵ درصد روغن کشور از طریق این بندر تامین شده است که در صورت فزونی فعالیت بندر و راه اندازی راه آهن تحول عظیمی در سطح کشور را شاهد خواهیم بود .

وی اضافه کرد: بندر کاسپین در کنار عملیات عمرانی ترخیص کالا، صادرات و واردات می تواند نیازهای جهاد کشاورزی را در حوزه غلات و نهاده های دامی و روغن تامین کند.

فرهادی با اشاره بر اینکه منطقه آزاد انزلی آمادگی دارد به سیاست های جهاد کشاورزی در راستای تامین اهداف آن در برقراری امنیت غذایی کمک کند، گفت : ظرفیت منطقه آزاد انزلی در حوزه شیلاتی خالی است و از سرمایه گذارانی که توانایی تولید سالانه ۱۰ هزار تن آبزی در دریا دارند حمایت می کند.

صالح محمدی رییس سازمان جهاد کشاورزی استان گیلان نیز در این نشست با بیان اینکه در حوزه امنیت غذایی همه دستگاهها باید در کنار هم باشند گفت: همه دستگاهها در بحث امنیت و اقتدار غذایی مسئولیت دارند و طبق فرمایشات مقام معظم رهبری کشاورزی از مسائل درجه یک کشور بشمار می رود لذا با توجه به بحران کم آبی در فلات مرکزی کشور از سرمایه گذاری که آماده تد برای حفظ اقتدار و امنیت غذایی کشور تلاش می کنند حمایت می کنیم .

صالح محمدی اضافه کرد: دنیا به سمت سرمایه گذاری در حوزه غذا و کشت گلخانه ای حرکت می کند و دوره های پیشرفته آب کشت و هوا کشت در طول سال این امکان را در اختیار تولید کننده قرار می دهد که در تمام فصول سال کشت کند و به پایداری سرزمینی و اقتصاد کشاورزی کمک کند .

وی تصریح کرد : حوزه پروتئین های استراتژیک مانند مرغ ، گوشت قرمز ، برنج و پیاز بسیار آسیب زاست و دشمن دنبال آن است که از این حوزه به ما آسیب وارد کند و ما در جنگ تمام عیار اقتصادی هستیم. دشمن سفره های مردم را نشانه گرفته است تا کشاورزی را از عرصه خارج کند، باید تاکید کرد هرگونه فعالیت در حوزه کشاورزی نفع آن به مردم باز می گردد.

سرپرست مدیریت مرکز آموزشی درمانی پورسینا رشت منصوب شد

سوال جواب: طی حکمی از سوی سرپرست دانشگاه علوم پزشکی گیلان، طاهره زاهدصفت به عنوان سرپرست مدیریت مرکز آموزشی درمانی پورسینا رشت منصوب شد.

زاهد صفت، ریاست نظام پرستاری گیلان، مدیر مرکز آموزشی و درمانی ولایت، مدیر خدمات پرستاری مرکز آموزشی درمانی ولایت و مدیر امور پرستاری دانشگاه علوم پزشکی گیلان را در کارنامه مدیریتی خود دارد.

پیش از این، دکتر علیرضا فروزان عهده دار این مسئولیت بود.

مدیرکل میراث فرهنگی گیلان مطرح کرد:

رشت یک گام تا رسیدن به عنوان شهر جهانی صنایع دستی

مهر: مدیرکل میراث فرهنگی، صنایع دستی و گردشگری گیلان با اشاره به حضور ارزیابان یونسکو در رشت گفت: این شهر یک گام به دستیابی به عنوان شهر جهانی صنایع دستی نزدیک تر شده است.

ولی جهانی با اشاره به حضور ارزیابان شورای جهانی صنایع دستی در رشت، اظهار کرد: رشت شهر جهانی صنایع دستی شناخته شده و ظرفیت خوبی در این زمینه دارد.

وی با اشاره به توانمندی‌ها و استعدادی منحصر به فرد رشت در صنایع دستی، افزود: رشت در رشته‌های خراطی، رشتی دوزی، معرق، منبت، البسه محلی، چرم و سفال نامزد دریافت عنوان شهر جهانی صنایع دستی شده است و حضور ارزیابان یونسکو فرصت مغتنمی برای جهانی شدن این شهر متمدن است.

مدیرکل میراث فرهنگی، صنایع دستی و گردشگری گیلان با اشاره به برنامه‌های سفر ۲ روزه ارزیابان هندی یونسکو به رشت، بیان کرد: بازدید از موزه میراث روستایی، بازارچه صنایع دستی، کارگاه‌های صنایع دستی، موزه رشتی دوزی و میدان شهرداری بخشی برنامه‌های ارزیابان یونسکو به رشت است.

جهانی از تشکیل نشست گفتمان محور ارزیابان یونسکو با هنرمندان صنایع دستی استان خبر داد و اضافه کرد: جمعی از هنرمندان صنایع دستی گیلان نظرها، پیشنهادت و دغدغه‌هایشان را با ارزیابان یونسکو در میان می‌گذارند.

وی با اشاره به نقش اقتصادی و اشتغال آفرینی صنایع دستی در گیلان، افزود: بیش از ۲۷ هزار هنرمند صنایع‌دستی در ۴۲ رشته مختلف تولید محصولات هنرهای سنتی گیلان مشغول به فعالیت هستند.

مدیرکل میراث فرهنگی، صنایع دستی و گردشگری گیلان با بیان اینکه رشت شهر اولین‌ها نامیده می‌شود، گفت: عنوان اولین‌های بسیاری چون اولین کتابخانه ملی ایران، اولین راه آهن کشور، اولین تئاتر، اولین شعبه بانکی ایران یا بانک سپه و نخستین داروخانه شبانه روزی در ایران بر پیشانی رشت، به این شهر ماهیت و هویت تاریخی بخشیده است.

جهانی با بیان رشت به عنوان نخستین شهر خلاق خوراک ایران به عضویت شبکه شهرهای خلاق جهان ملحق شده، اضافه کرد: معرفی رشت به عنوان شهر جهانی صنایع دستی فرصت بسیار ارزشمندی برای توسعه و پیشرفت این شهر تلقی می‌شود و باید از این ظرفیت بهترین بهره را گرفت.

وی با بیان اینکه رشت به عنوان شهر ملی رشتی دوزی شناخته شده است، افزود: رشتی دوزی یا همان قلاب دوزی رشت، یکی از رودوزی‌های سنتی ایران و از صنایع دستی گیلان است که در فهرست آثار ملی ایران و میراث فرهنگی ناملموس به ثبت رسیده است.

مدیرکل میراث فرهنگی، صنایع دستی و گردشگری گیلان با بیان اینکه رشت یک گام به شهر جهانی صنایع دستی نزدیک تر شده است، گفت: حضور ارزیابان یونسکو در رشت و بازدید از اماکن مختلف شهر، در روند ثبت جهانی شدن صنایع دستی سرعت می بخشد.

رئیس پلیس امنیت اقتصادی گیلان خبر داد:

کشف ۱۱ هزار عدد انواع مواد محترقه غیر مجاز در رشت

مهر: رئیس پلیس امنیت اقتصادی گیلان از کشف ۱۱ هزار عدد مواد محترقه غیر مجاز در رشت خبر داد و گفت: در همین راستا دو متهم دستگیر و تحویل مراجع قضائی شدند.

سرهنگ ارحام عفت دوست اظهار کرد: با دریافت گزارشی مبنی بر وجود مقادیر زیادی مواد محترقه غیرمجاز در یکی از مغازه‌های رشت، مأموران پلیس امنیت اقتصادی سریعاً به محل مورد نظر اعزام شدند.

وی افزود: در بازرسی از این انبار در رشت ۱۱ هزار عدد انواع مواد محترقه غیرمجاز کشف شد.

سرهنگ عفت دوست با بیان اینکه ارزش این مواد محترقه حدود ۵۵ میلیون تومان تخمین زده شده است، ادامه داد: متهمان ۲۳ و ۳۷ ساله با تشکیل پرونده به مراجع قضائی معرفی شدند.

وی با اشاره به اینکه پیشگیری از حوادث و آسیب‌های چهارشنبه آخر سال به هوشیاری خانواده‌ها نیاز دارد، تصریح کرد: مردم در صورت اطلاع از فعالیت افراد سودجو در زمینه توزیع و فروش مواد محترقه غیرمجاز، مورد را از طریق سامانه ۱۱۰ به پلیس گزارش دهند.

مدیرکل تامین اجتماعی گیلان عنوان کرد:

مراجعه به سامانه تامین اجتماعی استان برای دریافت کد رهگیری شخصی

سوال جواب : مدیرکل تامین اجتماعی گیلان از بیمه شدگان خواست برای دریافت خدمات درمانی از طریق کدرهگیری شخصی تا ۱۵ اسفند به سامانه تامین اجتماعی استان مراجعه کنند.

علی حسین نژاد گفت: بیمه شدگان بالای ۱۸ سال که زیر پوشش بیمه سرپرست خانوار قرار دارند ، برای دریافت خدمات درمانی و کلینیکی با کد رهگیری شخصی تا ۱۵ اسفند به سامانه es.tamin.ir مراجعه کنند.

وی افزود : این افراد باید با وارد کردن شماره همراه خود در این سامانه و تکمیل اطلاعات شخصی ، برای دریافت دارو از داروخانه و یا انجام آزمایشگاه ، کد رهگیری نسخه‌های الکترونیک را فقط از طریق شماره همراه خود دریافت کنند.

مدیرکل تامین اجتماعی گیلان تصریح کرد: تا پیش از این کد رهگیری این افراد برای انجام امور درمانی به شماره‌های همراه بیمه شدگان اصلی ارسال می‌شد.

بازدید ارزیابان شورای جهانی صنایع‌دستی از موزه میراث روستایی گیلان

سوال جواب: ارزیابان شورای جهانی از موزه میراث روستایی گیلان بازدید و با هنرمندان صنایع دستی بازارچه های دائمی در موزه میراث روستایی دیدار و گفت و گوی صمیمانه داشتند.

ولی جهانی گفت: ارزیابان از بازارچه‌ها و کارگاه‌های دائمی و فعال صنایع‌دستی، چلنگری، چوب تراشی، حصیربافی و... در موزه بازدید به عمل آوردند.

PDF Compressor Free Version

امیرعبداللهیان خبر داد:

آمادگی ایران برای برگزاری دور دوم مذاکرات با اوکراین

ایسنا: حسین امیرعبداللهیان، وزیر امور خارجه کشورمان در اولین دیدار دوجانبه در چارچوب سفر به ژنو، با "پکا هاویستو" وزیر خارجه فنلاند دیدار و گفت‌وگو کرد.

در این دیدار در خصوص موضوعات مورد علاقه روابط دوجانبه، منطقه‌ای و بین‌المللی، تحولات اوکراین و به ویژه آخرین وضعیت مذاکرات رفع تحریم ها گفت‌وگو و تبادل نظر شد.

امیرعبداللهیان با اظهار خرسندی از دیدارهای خوب قبلی با همتای فنلاندی در نیویورک و نیز تهران و همچنین گفت‌وگوهای تلفنی قبلی با یکدیگر، از استمرار این رایزنی‌های دیپلماتیک استقبال کرد.

وزیر امور خارجه کشورمان روابط دو کشور ایران و فنلاند را تاریخی و توأم با احترام متقابل توصیف کرد و افزود، دو کشور در مسیر گسترش روابط حرکت می کنند.

وزیر امور خارجه کشورمان با اشاره به تلاش‌های خوب جمهوری اسلامی ایران در خصوص برقراری آتش بس در اوکراین توسط رئیس جمهور و وزیر امور خارجه، تاکید کرد ما قویا مخالف گسترش ناتو و استمرار جنگ در اوکراین و مخالف تهدید حاکمیت و تمامیت ارضی کشورها هستیم.

رییس دستگاه دیپلماسی با اشاره به جنجالهای غیرواقعی در مورد ادعای صدور پهپادهای ایرانی به روسیه برای استفاده در جنگ اوکراین، به مفاد گفتگوهای تیم فنی و کارشناسی دو کشور اشاره کرد و افزود، تاکنون سند و مدرکی موثقی درباره این ادعا به طرف ایرانی نشده و جمهوری اسلامی ایران همانگونه که از کانال های مختلف دیپلماتیک به طرف اوکراینی منعکس کرده، آماده برگزاری دور دوم گفتگوهای تیم های فنی و کارشناسی دو کشور است.

امیرعبداللهیان بر حمایت ایران از توقف جنگ در اوکراین و بازگشت به گفت‌وگو تاکید کرد.

وزیر امور خارجه کشورمان همچنین با اشاره به سفر اخیر معاون آقای مدیرکل آژانس بین‌المللی انرژی اتمی به تهران و گفتگوهای خوب انجام شده، از توافق برای سفر آقای گروسی به تهران در آینده نزدیک خبر داد و اظهار امیدواری کرد که در صورت پرهیز از اعمال فشارهای سیاسی بر آژانس، پیشرفت های خوبی در خصوص مسائل فنی حاصل شود.

امیرعبداللهیان در خصوص مذاکرات برای رفع تحریم ها نیز گفت، ما از ماه سپتامبر سال گذشته میلادی، آماده احیای برجام و بازگشت همه طرفها به توافق بودیم، اما رویکرد دوگانه آمریکا و متعاقبا محاسبات غلط آنها در خصوص اغتشاشات اخیر داخلی در ایران، باعث ایجاد وقفه در توافق شد.

وزیر امور خارجه کشورمان، همچنین با اشاره به پیام های تبادل شده و تحرکات دیپلماتیک اخیر، اظهار امیدواری کرد که شاهد بازگشت همه طرفها به توافق منطبق با مفاد توافق امضا شده سال ۲۰۱۵ باشیم.

وزیر امور خارجه کشورمان همچنین با انتقاد از رویکرد غیرسازنده و محاسبات غلط تعداد معدودی از کشورهای اروپایی در ارتباط با اغتشاشات اخیر در ایران، اقدامات توام با حسن نیت ایران در ارتباط با برخی اتباع اروپائی نقش آفرین در اغتشاشات اخیر ایران را به اطلاع طرف فنلاندی رساند.

امیرعبداللهیان تاکید کرد برای افراد اروپایی که در چارچوب قوانین در ایران هستند و یا سفر می کنند، هیچ مشکلی وجود ندارد.

رئیس مجلس:

بسته پیشنهادی مجلس برای مدیریت بازار ارز ۴۰ روز پیش به دولت ارائه شده است

سوال جواب: رئیس مجلس شورای اسلامی گفت: در جلسه غیرعلنی اینگونه بحث شد که کمینه ای برای همفکری تشکیل شود و من عنوان کردم که اگر دولت همفکری می خواهد ایرادی ندارد و ما کمک می کنیم اما اقدامات نظارتی را از ۴۰ روز قبل انجام دادیم و حتما این موضوع را پیگیری می کنیم.

سیدناصر موسوی لارگانی در نشست علنی نوبت صبح دوشنبه، ۸ اسفندماه مجلس شورای اسلامی در تذکر آئین نامه ای در اخطار قانون اساسی عنوان کرد: تذکر بنده معطوف به پیشنهاد قبلی است که آئین نامه رعایت نشد.

نماینده مردم فلاورجان در مجلس شورای اسلامی با بیان اینکه تغییر انجام شده در مصوبه خلاف آئین نامه بود، افزود: این درست نیست که رئیس مجلس هرچه بخواهد از مصوبه کم یا اضافه کند. بنده چند مرتبه دیگر نیز تذکر دادم که شما نمی توانید موافق یا مخالف صحبت کنید. اداره قوانین بررسی کند که شما چند مرتبه موافق و مخالف صحبت کردید.

وی در ادامه با تاکید بر اینکه وظیفه اصلی مجلس قانونگذاری و نظارت است، گفت: احترام امامزاده را باید متولی نگه دارد، شما دیروز عنوان کردید که دولت باید کمینه ای برای بحث ارز تشکیل دهد، حال این دولت کجاست؟ وقتی امام (ره) می گوید مجلس در رأس امور است چرا نباید حرمت خودمان را نگه داریم. مردم امروز نمی توانند حتی نان بخرند و همه قیمت ها لحظه ای افزایش پیدا می کند. خواهش من این است شما ورود پیدا کنید.

محمدباقر قالیباف رئیس مجلس در پاسخ به تذکر آئین نامه ای موسوی لارگانی عنوان کرد: این تذکر درباره موضوع عشایر، تذکر درستی است چرا که این پیشنهاد قابل طرح نبود ولی نتیجه آن بروز بحران در مسئله تامین آب عشایر بود. نمایندگان نیز با علم به این موضوع به مصوبه ای رأی دادند که ۱۷۷ نظر موافق داشت.

وی در پاسخ به اخطار قانون اساسی موسوی لارگانی نیز تصریح کرد: مگر کسی مانع نظارت مجلس بر دولت در بحث مربوط به ارز است؟ افتخار مجلس این است که یک ماه و نیم قبل، مجلس این شرایط را پیش بینی کرده بود و در نشست نظارتی مجلس، بسته پیشنهادی کمیسیون اقتصادی ۴۰ روز قبل به دولت و رئیس جمهور منتقل شد و ما کارمان را انجام دادیم و الان هم کارمان را انجام خواهیم داد.

رئیس مجلس شورای اسلامی یادآور شد: در جلسه غیرعلنی اینگونه بحث شد که یک گروه مشترک و کمینه در این خصوص با هم همفکری کنند و من عنوان کردم که اگر دولت هر همفکری از مجلس می خواهد ایرادی ندارد و ما کمک می کنیم اما ما اقدامات نظارتی را از ۴۰ روز قبل انجام دادیم، اشکالات را گفتیم و مسائل را منعکس کردیم و حتما این موضوع را پیگیری می کنیم.

وی اضافه کرد: در جلسه دیروز شورای عالی هماهنگی اقتصادی نیز آقای پورابراهیمی همین موضوعات را مجددا متذکر شدند و پیگیر مسائل هستند.

رئیس دستگاه قضا:

از فعالان اقتصادی به صورت همه‌جانبه حمایت می کنیم

ایرنا: رئیس قوه قضائیه گفت: تحقق شایسته‌سالاری به معنای واقعی امری ضروری است و باید تلاش شود تا این مهم اتفاق افتد و به لفظ و کلام ختم نشود.

حجت‌الاسلام غلامحسین محسنی اژه‌ای در دیدار با فعالان و تولیدکنندگان صنعتی استان مرکزی در اراک، افزود: مصمم هستیم مشکلاتی که می‌توان به دست مردم حل شود به آنان سپرده شود اما در این مقوله تاکنون توفیق چندانی حاصل نشده است.

وی بیان کرد:من مسئول یک قوه هستم و در کلان کشور باید تلاش کنم تا همه مطالبات مورد توجه قرار گیرد و مسایل به خوبی پیگیری شود.

رئیس قوه قضائیه ادامه داد: باید نسبت به موضوعاتی که در کشور وجود دارد، به یک فهم مشترک رسید تا بنوان در سایه همکاری‌های مختلف، مشکلات یکی پس از دیگری گره‌گشایی شود.

محسنی اژه‌ای اظهار داشت: تا جای امکان، باید نگاه به مقوله‌ها واحد و یا حداقل به هم نزدیک باشد، نمی‌توان همه مشکلات را به نحو مطلوب پیش برد و باید با توجه به شرایط، اهمیت، توان و امکانات ، اولویت‌ها را مشخص کرد.

وی تصریح کرد: اما نباید از غیراولویت‌ها نیز غافل شد، ملاک اولویت باید تشخیص و جامع نگر باشد.

رئیس قوه قضائیه افزود: باید از ظرفیت مردم و دخالت دادن آنان در امور جامعه بهره‌گیری شود، بدون تردید انقلاب ما انقلاب مردمی است و مشکل اساسی کشور با حضور مردم حل شده و می‌شود.

محسنی اژه‌ای عنوان کرد: هرجا مردم به میدان آمدند، بزرگ‌ترین تهدید و خطر دشمنان را دفع کردند و دشمنان برای ۲۲ بهمن‌ماه امسال چه برنامه‌ریزی‌ها که نداشتند، اما مجدد با حضور پرقدرت مردم شکست خوردند.

وی گفت: انسان باید به عهد خود وفا کند، اگر انسان ملزم به عهد باشد شرایط متفاوت می‌شود، کارگر و کارفرما باید پایبند به تعهدات خود باشند و اگر به ارزش‌ها توجه شود، زندگی متفاوت می‌شود.

رئیس قوه قضائیه ادامه داد: رهبر معظم انقلاب به تولید و مسایل اقتصادی توجه ویژه دارند و در نام‌گذاری شعارهای سال نیز این مهم مشهود است و برای توسعه بیشتر کشور باید فعالان اقتصادی بیش از پیش کمک دهند.

سخنگوی سازمان انرژی اتمی ایران خبر داد:

سفر قریب‌الوقوع «رافائل گروسی» به ایران

ایرنا: سخنگو و معاون امور بین‌الملل، حقوقی و مجلس سازمان انرژی اتمی ایران گفت: در روزهای گذشته گفت‌وگوهای سازنده و امیدوارکننده‌ای با هیات آژانس بین‌المللی انرژی اتمی به ریاست معاون پادمانی آژانس داشتیم و درباره سفر مدیرکل آژانس به ایران مذاکره انجام شد.

بهروز کمالوندی اظهار کرد: در روزهای گذشته گفت‌وگوهای سازنده و امیدوارکننده‌ای با هیات آژانس بین‌المللی انرژی اتمی به ریاست «ماسیمو آپارو»، معاون پادمانی آژانس داشتیم. بر همین اساس مهندس اسلامی، معاون رییس‌جمهور و رییس سازمان انرژی اتمی ایران به‌طور رسمی از آقای «رافائل گروسی»، مدیرکل آژانس دعوت کرد تا به ایران سفر کند.

وی تصریح کرد: این سفر در روزهای آینده انجام خواهد شد.

کمالوندی بیان کرد: اطلاعات تکمیلی این برنامه به‌زودی در اختیار رسانه‌ها قرار می‌گیرد.

سخنگو و معاون امور بین‌الملل، حقوقی و مجلس سازمان انرژی اتمی ایران خاطرنشان کرد: امید است این سفر، زمینه‌ساز همکاری‌های بیشتر و افق روشن‌تر میان ایران و آژانس بین‌المللی انرژی اتمی باشد.

رییس جمهور عراق:

آماده میانجیگری در مذاکرات تهران-ریاض هستیم

ایسنا: رییس جمهور عراق بر آمادگی این کشور برای میانجیگری مذاکرات ایران و عربستان تاکید کرد.

خبرگزاری آسوشیتدپرس نوشت، عبداللطیف رشید، رییس جمهور عراق در بخشی از گفت‌وگو با این خبرگزاری اشاره کرد که عراق میزبان قانون‌گذاران ارشد عربی بوده است و آمادگی این کشور را برای میانجیگری در مذاکرات ایران و عربستان سعودی اعلام کرد. مذاکرات ایران و عربستان در حال حاضر با وقفه روبه‌روست.

آسوشیتد پرس در ادامه گزارش داد، رییس جمهور عراق همچنین گفت که عراق در تلاش است با توسعه ذخایر گاز طبیعی خود، وابستگی‌اش به خریداری نفت از کشورهای همسایه، به ویژه ایران را کاهش دهد.

اظهارات رییس جمهور عراق در حالی مطرح می‌شود که حسین امیر عبداللهیان، وزیر امور خارجه ایران به تازگی در گفت‌وگویی درباره آخرین تحولات مذاکرات تهران و ریاض و تلاش بغداد برای بهبود روابط میان ایران و مصر و اردن گفت: صفحه جدیدی در روابط ایران و کشورهای منطقه باز شده است و این در راستای سیاست خارجی ایران در دولت ابراهیم رئیسی است و کشور و حکومت های منطقه این پیام را به خوبی دریافت کردند.

وزیر خارجه ایران تاکید کرد که جمهوری اسلامی ایران رویکرد مثبتی دارد و معتقد است که از طریق همکاری مداوم با کشورهای همجوار و منطقه، شاهد گشایش زیادی در آینده خواهیم بود.

او گفت که سوءتفاهم ها برطرف خواهد شد و روابط ایران با کشورهای منطقه از جمله مصر و اردن تقویت خواهد شد و درخصوص عربستان نیز دستورکار جدی داریم. محمد شیاع السودانی، نخست وزیر عراق نیز اخیرا درباره مذاکرات تهران و ریاض نیز گفت که تلاش‌ها برای نزدیک کردن رویکردهای ایران و عربستان ادامه دارد و به زودی دیدارهای دو طرف از سر گرفته خواهد شد.

معاون اول رئیس جمهور :

آینده و پیشرفت کشور بستگی به آینده سازان در مناطق محروم دارد

ایرنا: معاون اول رئیس جمهور بر ضرورت تامین مسکن و ارائه خدمات آموزشی، حمایتی و درمانی در مناطق و محلات کم‌برخوردار تاکید کرد و گفت: باید به بخش‌های کم برخوردار و حاشیه شهرها توجه ویژه‌ای شود و اولویت‌های خاص قائل باشیم چراکه آینده و پیشرفت کشور بستگی به آینده‌سازان در این مناطق دارد.

محمد مخبر در آیین افتتاح نمایشگاه دستاوردهای طرح توانمندسازی ۲۰۲۰ محله که در نمایشگاه بین‌المللی شهر آفتاب برگزار شد، با قدردانی از وزارتخانه‌ها و دبیرخانه ستاد طرح توانمندسازی ۲۰۲۰ محله افزود: طرح توانمندسازی محلات کم برخوردار که در دولت سیزدهم آغاز شده طبق فرمایشات مقام معظم رهبری یک حرکت جهادی و مبارک است و باید دست اندرکاران این اقدام مهم در دولت و نهادها با روحیه ای جهادی، دلسوزانه، ایثارگرانه و در حداقل زمان در راستای ارائه خدمات و زیرساخت های مورد نیاز مردم این مناطق حرکت کنند.

معاون اول رییس جمهور با اشاره به ایجاد ستاد همکاری‌های مردم تحت عنوان «سهم» تصریح کرد: در سرزمین جمهوری اسلامی ایران هر فرد ایرانی سهمی از مواهب کشور دارد و حکومت به طور عام موظف است این سهم را به مردم ادا کند که حرکت آغاز شده در ستاد توانمندسازی محلات در این دولت می‌تواند مردم این مناطق را به این حق خود برساند.

مخبر نیازهای درمانی، خدمات آموزشی و مسکن را سه نیاز اساسی مردم برشمرد و گفت: عدم تامین نیازهای درمانی، آموزشی و مسکن به محرومیت‌زایی در کشور منجر می‌شود.

معاون اول رئیس جمهور ادامه داد: مسکن بخش عمده‌ای از درآمد خانوار را درگیر می‌کند که در همین راستا برنامه‌های ساخت مسکن با کمک و همکاری مردم در دولت سیزدهم به صورت گسترده دیده شده و برنامه‌های درمانی دولت نیز در سال آینده اعلام و اجرایی خواهد شد.

وی افزود: همچنین در حوزه آموزش نیز ۸۰۰ هزار دانش آموز که آینده کشور به آنها وابسته است دچار برخی مشکلات تحصیلی و آموزشی هستند که دولت با کمک نهادهای عمومی و انقلابی و بدنه دستگاه های دولتی اقدامات خوبی برای بازماندگان از تحصیل آغاز کرده است.

مخبر با تاکید بر اینکه بسیاری از چهره های خدمتگذار و پزشکان و اساتید و کارآفرینان و حتی مسئولان دولتی از مناطق محروم و کم برخوردار برخاسته اند، گفت: باید به بخش‌های کم برخوردار و حاشیه شهرها توجه ویژه‌ای شود و اولویت‌های خاص قائل باشیم چراکه آینده و پیشرفت کشور بستگی به آینده‌سازان در این مناطق دارد.

وی در ادامه با اشاره به اهمیت توجه به مادران باردار و تغذیه و مکمل های غذایی در این مناطق ادامه داد: عدم توجه به نیازهای غذایی پایه در مناطق محروم می تواند برای کشور در سالیان آینده هزینه های زیادی به بار آورد که باید دست‌اندرکاران توجه خاصی به اولویت برنامه تغذیه و خدمات دوران بارداری در این مناطق داشته باشد.

معاون اول رییس جمهور با بیان اینکه طبق تحقیقات علمی نوع تغذیه کودکان تا ۶ سالگی تاثیر بسیار مهمی در تعیین سرنوشت آنان دارد، بر ضرورت مراقبت و تامین نیازهای کودکان در این سنین تاکید کرد.

وی همچنین به اقدامات ستاد توانمندسازی محلات کم برخوردار برای سند دار کردن منازل در این مناطق اشاره و تاکید کرد: امکانات و اقدامات بسیار خوبی برای صدور سندخانه‌ها در این مناطق انجام شده که لازم است رسانه ها در اطلاع‌رسانی به مردم برای انجام اقدامات در این زمینه کمک کنند.

مخبر تصریح کرد: در دولت سیزدهم و با همکاری سازمان بیمه سلامت ۶ میلیون نفر تحت پوشش بیمه قرار گرفتند که چنین اقدامی تاکنون سابقه نداشته و باید همه آحاد جامعه تحت پوشش بیمه قرار گیرند چرا که دولت برنامه های وسیعی در موضوع پزشک خانواده و پرداخت حداقلی هزینه‌های درمانی از سوی مردم دارد.

تعرفه گاز و برق مصرفی تأسیسات گردشگری و هتل‌ها تعیین شد

ایرنا: تعرفه گاز مصرفی تأسیسات گردشگری و صنایع دستی، مراکز آب‌درمانی و هتل‌ها سال آینده به میزان تعرفه خدمات محاسبه می‌شود.

نمایندگان در نوبت صبح جلسه علنی روز دوشنبه مجلس و در ادامه بررسی بخش‌های درآمدی لایحه بودجه ۱۴۰۲ کل کشور با بندهای (ز) و (ل) تبصره (۹) ماده واحده موافقت و آنها را تصویب کردند.بر اساس بند (ز) تبصره (۹)، تعرفه گاز مصرفی تأسیسات گردشگری و صنایع دستی و آب‌درمانی‌ها و هتل‌ها مشابه تعرفه خدمات می‌باشد و تعرفه برق موارد موضوع این بند در مناطقی که فاقد گاز می‌باشند برابر تعرفه مصارف عمومی در قانون مانع زدایی صنعت برق در نظرگرفته می‌شود.همچنین طبق بند (ل) تبصره ۹ ، اخذ هرگونه تعرفه و عوارض صادراتی و الزام به پیمان‌سپاری ارزی و تعهد بازگشت ارز حاصل از صادرات درخصوص صادرات صنایع دستی به جز میزان ارزش مواد اولیه مصرف شده ممنوع است.

صنایع دستی از تعهد بازگشت ارز حاصل از صادرات و هرگونه تعرفه و عوارض صادراتی مشروط معاف شد

سوال جواب: نمایندگان مردم در مجلس مقرر کردند تا صنایع دستی از تعهد بازگشت ارز حاصل از صادرات و هرگونه تعرفه و عوارض صادراتی معاف باشد.

در نشست علنی نوبت صبح دوشنبه ۸ اسفندماه مجلس شورای اسلامی در جریان بررسی بخش درآمدی لایحه بودجه سال ۱۴۰۲ کل کشور، با بند (ل) تبصره ۹ ماده واحده لایحه مذکور موافقت کردند.

براساس بند (ل) تبصره ۹ ماده واحده لایحه بودجه ۱۴۰۲؛ أخذ هرگونه تعرفه و عوارض صادراتی و الزام به پیمان‌سپاری ارزی و تعهد بازگشت ارز حاصل از صادرات درخصوص صادرات صنایع دستی به جز میزان ارزش مواد اولیه مصرف شده ممنوع است.

همچنین نمایندگان مردم در مجلس شهرک های صنعتی را مکلف کردند با اعلام وزارت میراث فرهنگی، بخشی از فضای شهرک خود را در اختیار تولیدکنندگان صنایع دستی قرار دهند.

آگهی ثبتی

آگهی فقدان سند مالکیت

برابر گواهی حصر وراثت به شماره ۹۶ مورخ ۱۳۸۳/۰۱/۳۰ شعبه اول دادگاه عمومی لنگرود و گواهی مالیات بر ارث با شماره ۵۱۵۵۶ مورخ ۱۳۸۵/۱۰/۲۷ اداره امور مالیاتی لنگرود آقای رحیمعلی پور نقدی لیله کوهی فوت نموده و وراث وی احمدپور نقدی لیله کوهی می باشد که آقای خلیل طالانی برابر وکالتنامه شماره ۲۲۹۳۵۶ مورخ ۱۳۸۸/۰۸/۰۷ دفترخانه اسناد رسمی ۵۱ لنگرود و تفویض وکالت بشماره ۲۶۸۸۶۹ مورخ ۱۴۰۰/۰۹/۰۶ دفترخانه اسناد رسمی ۵۱ لنگرود آقایان خلیل طالانی و سالار عینی گوگردچی اعلام نمودند که سند مالکیت ششدانگ یک قطعه باغ چای به شماره ۳۸۴ فرعی از سنگ اصلی ۷ حومه شهر لنگرود ناحیه ۵۵ بخش ۱۵ گیلان ذیل ثبت ۹۵۴ صفحه ۲۵ دفتر متمم ۱۵/۷ به شماره سریال سند ۶۲۴۱۹۱ بنام آقای رحیم علی پور نقدی لیله کوهی سند صادر گردیده به علت جابجایی مفقود، تقاضای سند مالکیت المثنی از این اداره را نموده است.

لذا این اداره بر طبق تبصره یک ماده یکصد و بیست آئین نامه قانون ثبت در یک نوبت آگهی می نماید تا چنانچه کسی مدعی انجام معامله و یا وجود سند مالکیت نزد خود باشد ظرف مدت ده روز پس از انتشار این آگهی اعتراض خود را ضمن ارائه اصل سند مالکیت یا سند معامله به این اداره تسلیم نموده و رسید اخذ نماید. در غیر این صورت چنانچه در وقت مقرر اعتراض نرسید و یا در صورت وصول اعتراض اصل سند مالکیت و یا سند معامله تسلیم نگردد اداره ثبت سند مالکیت المثنی را طبق مقررات صادره به متقاضی تسلیم خواهد.

تاریخ آگهی: ۱۴۰۱/۱۲/۹

شهریار سلیمی - سرپرست ثبت اسناد و املاک شهرستان لنگرود ر/م/الف/ث ۲۹۹

هیات موضوع قانون تعیین تکلیف وضعیت ثبتی اراضی و ساختمانهای فاقد سند رسمی

آگهی موضوع ماده ۳ قانون و ماده ۱۳ آئین نامه قانون تعیین تکلیف وضعیت ثبتی اراضی و ساختمانهای فاقد سند رسمی

برابر رای شماره ۱۴۰۱۶۰۳۱۸۰۰۸۰۰۴۸۲۹ - ۱۴۰۱/۰۹/۱۶ هیات اول موضوع قانون تعیین تکلیف وضعیت ثبتی اراضی و ساختمانهای فاقد سند رسمی مستقر در واحد ثبتی حوزه ثبت ملک رودسر تصرفات مالکانه بلامعارض خانم فاطمه عبدالهی فرزند حسن بشماره شناسنامه ۱۱۰۰ صادره از رودسر در ششدانگ یکباب خانه و محوطه به مساحت ۱۷۱/۵۲ مترمربع به شماره پلاک ۵۳۱ فرعی قسمتی از پلاک ۹۵ فرعی از ۷۶ اصلی واقع در گرجه پشت بخش ۲۹ گیلان خریداری از حسین حبیبی اقدم محرز گردیده است.

لذا به منظور اطلاع عموم مراتب در دو نوبت به فاصله ۱۵ روز آگهی می شود در صورتی که اشخاص نسبت به صدور سند مالکیت متقاضی اعتراضی داشته باشند می توانند از تاریخ انتشار اولین آگهی به مدت دو ماه اعتراض خود را به این اداره تسلیم و پس از اخذ رسید، ظرف مدت یک ماه از تاریخ تسلیم اعتراض، دادخواست خود را به مراجع قضایی تقدیم نمایند. بدیهی است در صورت انقضای مدت مذکور و عدم وصول اعتراض طبق مقررات سند مالکیت صادر خواهد شد.

تاریخ انتشار نوبت اول: روز دوشنبه ۱۴۰۱/۱۱/۲۴

تاریخ انتشار نوبت دوم: روز سه شنبه ۱۴۰۱/۱۲/۹

رمضان قربانی - رئیس اداره ثبت اسناد و املاک رودسر ر/م/الف/ث ۱۲۸۷

هیات موضوع قانون تعیین تکلیف وضعیت ثبتی اراضی و ساختمانهای فاقد سند رسمی

آگهی موضوع ماده ۳ قانون و ماده ۱۳ آیین نامه قانون تعیین تکلیف وضعیت ثبتی اراضی و ساختمانهای فاقد سند رسمی

برابر رای شماره ۱۴۰۱۶۰۳۱۸۰۰۸۰۰۴۸۲۶ - ۱۴۰۱/۰۹/۱۶ هیات اول موضوع قانون تعیین تکلیف وضعیت ثبتی اراضی و ساختمانهای فاقد سند رسمی مستقر در واحد ثبتی حوزه ثبت ملک رودسر تصرفات مالکانه بلامعارض متقاضی خانم سیده معصومه سنجری پیرمحله فرزند سیدمحمدتقی بشماره شناسنامه ۱۹۶ صادره از رودسر در ششدانگ یک قطعه زمین مشتمل بر بنای احداثی به مساحت ۲۰۸/۵۷ مترمربع به شماره پلاک ۷۲۱ فرعی قسمتی از پلاک ۱ فرعی از ۸۳ اصلی واقع در حسین آباد بخش ۲۹ گیلان خریداری از مالک رسمی رمضانعلی حسین زاده حسین آبادی محرز گردیده است.

لذا به منظور اطلاع عموم مراتب در دو نوبت به فاصله ۱۵ روز آگهی می شود در صورتی که اشخاص نسبت به صدور سند مالکیت متقاضی اعتراضی داشته باشند می توانند از تاریخ انتشار اولین آگهی به مدت دو ماه اعتراض خود را به این اداره تسلیم و پس از اخذ رسید، ظرف مدت یک ماه از تاریخ تسلیم اعتراض، دادخواست خود را به مراجع قضایی تقدیم نمایند. بدیهی است در صورت انقضای مدت مذکور و عدم وصول اعتراض طبق مقررات سند مالکیت صادر خواهد شد.

تاریخ انتشار نوبت اول: روز دوشنبه ۱۴۰۱/۱۱/۲۴

تاریخ انتشار نوبت دوم: روز سه شنبه ۱۴۰۱/۱۲/۹

رمضان قربانی - رئیس ثبت اسناد و املاک رودسر ر/م/الف/ث ۱۲۹۱

هیات موضوع قانون تعیین و تکلیف وضعیت ثبتی اراضی و ساختمانهای فاقد سند رسمی

آگهی موضوع ماده ۳ قانون و ماده ۱۳ آئین نامه قانون تعیین و تکلیف وضعیت ثبتی اراضی و ساختمانهای فاقد سند رسمی برابر رای شماره ۱۴۰۱۶۰۳۱۸۶۰۳۰۱۰۷۰۹ مورخ: ۱۴۰۱/۱۱/۰۵ هیات موضوع قانون تعیین و تکلیف وضعیت ثبتی اراضی و ساختمانهای فاقد سند رسمی مستقر در واحد ثبتی حوزه ملک ناحیه ۲ رشت، تصرفات مالکانه بلامعارض آقای مسعود معتمدی نیا فرزند رضاعلی به شماره شناسنامه ۶۹ صادره از رشت در قریه مردخ در ششدانگ یک قطعه زمین مشتمل بر بنای احداثی به مساحت ۳۷۶/۴۵ مترمربع پلاک فرعی ۷۸ از اصلی ۸۶ مفروز مجزی از پلاک ۲۰ از اصلی ۸۶ واقع در بخش چهار رشت خریداری از مالک رسمی آقای حسن پور اسماعیلی کویخی محرز گردیده است،

لذا به منظور اطلاع عموم، مراتب در دو نوبت به فاصله ۱۵ روز آگهی میشود در صورتی که اشخاص نسبت به صدور سند مالکیت متقاضی اعتراضی داشته باشند، میتوانند از تاریخ انتشار اولین آگهی به مدت دو ماه اعتراض خود را به این اداره تسلیم و پس از اخذ رسید، ظرف مدت یک ماه از تاریخ تسلیم اعتراض، دادخواست خود را به مراجع قضایی تقدیم نمایند، بدیهی است در صورت انقضای مدت مذکور و عدم وصول اعتراض طبق مقررات سند مالکیت صادر خواهد شد.

تاریخ انتشار نوبت اول: ۱۴۰۱/۱۲/۰۹

تاریخ انتشار نوبت دوم: ۱۴۰۱/۱۲/۲۴

سعید بدوی ـ رئیس اداره ثبت اسناد و املاک ناحیه دو رشت

ر/م/الف/ث ۲۶۱۱

آگهی ثبتی

هیات موضوع قانون تعیین تکلیف وضعیت ثبتی اراضی و ساختمانهای فاقد سند رسمی

آگهی موضوع ماده ۳ قانون و ماده ۱۳ آئین نامه قانون تعیین تکلیف وضعیت ثبتی اراضی و ساختمانهای فاقد سند رسمی

برابر آرای شماره های ۵۹۲۰، ۵۹۱۸، ۵۹۱۶، ۵۹۱۴، ۵۹۱۰ ۱۴۰۱۶۰۳۱۸۰۰۴۰۰۵۹۱۰ مورخه ۱۴۰۱/۱۰/۱۹ موضوع قانون تعیین تکلیف وضعیت ثبتی اراضی ساختمانهای فاقد سند رسمی مستقر در واحد ثبتی رودبار، تصرفات مالکانه فریبرز و فرزانه و فرید و فرزام و فریبا جملگی اسماعیلی تکلیمی فرزندان اسمعیل مورد تایید قرار گرفت.

۱ـ یک دانگ و بیست صدم سهم مشاع از ششدانگ یک باب خانه و محوطه (مشاعا بالسویه) به پلاک ۱۵۵۰ مفروز از پلاک ۳۴۶ بمساحت ۲۷۲۰/۶۰ مترمربع (مقدار ۳۱۴/۲۷ مترمربع در حریم کمی نهر قرار دارد) از اصلی ۴ واقع در تکلیم بخش ۲۰ گیلان از مالکیت ولی اسماعیلی تکلیمی و غیرو به آدرس شهرستان رودبار - تکلیم - محرز گردیده است.

لذا به منظور اطلاع عموم مراتب در دو نوبت آگهی میشود در صورتی که اشخاص نسبت به صدور سند مالکیت متقاضی اعتراضی داشته باشند می توانند از تاریخ انتشار اولین آگهی به مدت دو ماه اعتراض خود را به این اداره تسلیم و پس از اخذ رسید، ظرف مدت یک ماه از تاریخ تسلیم اعتراض، دادخواست خود را به مراجع قضایی تقدیم نمایند. بدیهی است در صورت انقضای مدت مذکور و عدم وصول اعتراض طبق مقررات سند مالکیت صادر خواهد شد.

تاریخ انتشار نوبت اول: ۱۴۰۱/۱۱/۲۴

تاریخ انتشار نوبت دوم: ۱۴۰۱/۱۲/۰۹

انوش اکبری - رئیس ثبت اسناد رودبار ر/م/الف/ث ۹۸۳

آگهی موضوع ماده ۳ قانون و ماده ۱۳ آیین نامه قانون تعیین تکلیف وضعیت ثبتی و اراضی و ساختمانهای فاقد سند رسمی

برابر رای شماره ۱۴۰۱۶۰۳۱۸۰۲۰۰۰۵۴۹۹ مورخ ۱۴۰۱/۱۰/۲۴ هیات اول موضوع قانون تعیین تکلیف وضعیت ثبتی اراضی و ساختمانهای فاقد سند رسمی مستقر در واحد ثبتی حوزه ثبت ملک کلاچای تصرفات مالکانه بلامعارض متقاضی آقای علی اصغر قنبرزاده لپاسر فرزند عیسی به شماره شناسنامه ۲ صادره از رودسر به شماره ملی ۲۶۹۱۳۹۱۶۶۳ در ششدانگ اعیان یک قطعه زمین مشتمل بر یکباب مغازه به مساحت ۳۹۱ مترمربع قسمتی از پلاک ۱ و ۲ فرعی که پلاک ۹۱۹ فرعی از ۳۰۹ اصلی واقع در قریه هلوکله بخش ۲۹ گیلان منظور گردیده است.

لذا به منظور اطلاع عموم، مراتب در دو نوبت به فاصله ۱۵ روز آگهی می شود. در صورتی که اشخاص نسبت به صدور سند مالکیت اعتراضی داشته باشند و می توانند از تاریخ انتشار اولین آگهی به مدت دو ماه اعتراض خود را به این اداره تسلیم و پس از اخذ رسید، ظرف مدت یک ماه از تاریخ تسلیم اعتراض، دادخواست خود را به مراجع قضایی تقدیم نمایند. بدیهی است در صورت انقضای مدت مذکور و عدم وصول اعتراض، طبق مقررات سند مالکیت صادر خواهد شد.

تاریخ انتشار نوبت اول: دوشنبه ۱۴۰۱/۱۱/۲۴

تاریخ انتشار نوبت دوم: سه شنبه ۱۴۰۱/۱۲/۰۹

علی نصرتی ـ رئیس اداره ثبت اسناد و املاک کلاچای ر/م/الف/ث ۱۲۶۹

PDF Compressor Free Version

همزمان با سراسر کشور:

طرح کالا برگ الکترونیکی در گلستان اجرا می شود

مهر: مدیرکل تعاون، کار و رفاه اجتماعی گلستان گفت: طرح کالا برگ الکترونیکی همزمان با سراسر کشور در گلستان اجرا می شود.

حسینعلی خواجه مظفری اظهار کرد: طرح کالابرگ الکترونیکی در چهار استان کشور به صورت پایلوت اجرا شده و بنا است که در همه کشور اجرایی شود.

مدیرکل تعاون، کار و رفاه اجتماعی گلستان افزود: کالابرگ الکترونیکی داوطلبانه بوده و شامل کسانی است که یارانه دریافت می کنند که در صورت تمایل می توانند از این طرح بهره مند شوند.

وی بیان کرد: این طرح شامل ۱۰ قلم کالا شامل شیر معمولی و کم چرب، ماست کم چرب، مرغ و تخم مرغ، روغن مایع، ماکارونی، قند، شکر و برنج است.

خواجه مظفری ادامه داد: مزیت این طرح نسبت به اینکه یارانه نقدی دریافت این است که شما می توانید اعتبار ماه بعد را در ماه جاری خرج کنید.

مدیرکل تعاون، کار و رفاه اجتماعی گلستان گفت: بزودی فروشگاه های طرف قرارداد به مردم اعلام می شود.

با تخریب ۶۳ آب بندان غیر مجاز:

بیش از ۵ میلیون مترمکعب آب در گرگانرود رهاسازی شد

رئیس کل دادگستری گلستان گفت: در راستای حفظ حقوق عامه، ۶۳ آب بندان غیرمجاز به ظرفیت بیش از پنج میلیون مترمکعب در بستر گرگانرود تخریب شد.

حیدر آسیابی اظهار کرد: ۷۵ آب بندان غیرمجاز با ظرفیت آبگیری ۶ میلیون و ۸۰۰ هزار مترمکعب در بستر رودخانه گرگانرود شناسایی شد که با آبگیری آنها، عملاً آبی به پایین دست رودخانه و زمین های این منطقه نمی رسید. آب ذخیره شده در این آب بندان ها در حالی برای پرورش ماهی استفاده می شد که زمین های کشاورزی پایین دست این رودخانه به علت کم آبی، خسارت می دیدند و مخزن سد وشمگیر در مسیر انتهای گرگانرود هم، آبگیری نمی‌شد.

وی ادامه داد: با درخواست کشاورزان، از باب حقوق عامه از طریق شورای حفظ حقوق بیت المال استان به این موضوع ورود شد و در اجرای تبصره ۴ ماده دو قانون توزیع عادلانه آب، پس از پایان فصل برداشت ماهی، کار تخریب این آبندان با همکاری خود مالکان و پیگیری دادستان گنبدکاووس، آب منطقه ای و فرمانداری و انتظامی این شهرستان، آغاز شد. تاکنون ۶۳ آب بندان تخریب و بیش از پنج میلیون مترمکعب آب موجود در این ابندان ها رهاسازی شد و بقیه آبندان ها هم تا پایان اسفند تخریب می شود.

رئیس کل دادگستری گلستان گفت: اگر بار دیگر این نسبت با ساخت و آبگیری ابندان های تخریب شده اقدام شود، برای متخلفان پرونده قضایی تشکیل می شود.

مدیرکل انتقال خون گلستان:

اهدای خون در گلستان ۱۶ درصد افزایش یافت

مهر: مدیرکل انتقال خون گلستان با اشاره به ضرورت مشارکت بیشتر مردم در اهدای خون، گفت: از ابتدای سال تاکنون اهدای خون در گلستان نسبت به سال گذشته ۱۶ درصد افزایش یافته است.

فاطمه محمدی اظهار کرد: از ابتدای امسال تاکنون، ۶۵ هزار نفر برای اهدای خون به مراکز مراجعه کردند که از این تعداد ۵۶ هزار نفر واجد شرایط اهدای خون بوده و خون خود را اهدا کرده اند.

مدیرکل انتقال خون گلستان افزود: این میزان نسبت به مدت مشابه سال گذشته ۱۵.۸۳ درصد افزایش داشته است.

وی گفت: نیاز به خون و فرآورده‌های آن یک نیاز دائمی و مستمر بوده و تأمین آن مستلزم این است که اهدا کنندگان به شکل مداوم به مراکز اهدا خون مراجعه کنند. از هر واحد خونی که اهدا می‌شود سه فرآورده استخراج می‌شود و این بدان معنا است که هر اهداکننده با اهدای خون جان ۳ نفر را از مرگ حتمی نجات می‌دهد.

مدیرکل انتقال خون گلستان گفت: نیاز خونی بیماران و مراکز بیمارستانی گلستان روزانه ۱۸۰ واحد است که برای تحقق این مقدار حداقل باید هر روز ۲۰۰ نفر برای اهدای خون به پایگاه‌ها مراجعه کنند.

رئیس حمل و نقل اداره کل راهداری گلستان:

پیش فروش بلیط نوروزی اتوبوس در گلستان آغاز شد

مهر: رئیس اداره حمل و نقل مسافر اداره کل راهداری و حمل و نقل جاده ای گلستان از آغاز پیش فروش بلیط های نوروزی بخش حمل و نقل عمومی به ویژه اتوبوس‌ها از مبدا این استان خبرداد.

قربانعلی روحی اظهار کرد: پیش فروش بلیت های نوروزی حمل و نقل عمومی در گلستان آغاز شد.

رئیس اداره حمل و نقل مسافر اداره کل راهداری و حمل و نقل جاده ای گلستان افزود: متقاضیان می‌توانند برای رزرو و خرید اینترنتی این بلیط‌ها به سایت‌های فروش بلیط شرکت‌های مسافربری و سایر سایت‌ها از جمله سفر و پایانه‌ها مراجعه کنند.

وی بیان کرد: خرید حضوری بلیط‌ها هم در پایانه‌های مسافری گرگان و گنبد توسط شرکت‌های مسافربری ارائه می‌شود. پیش فروش بلیط‌ها تا پایان طرح نوروزی ادامه دارد و امکان بهره گیری خدمات برای مسافران میسر است. برای سفرهای نوروزی ۱۴۰۲ تعداد ۱۹۰ دستگاه اتوبوس، ۶۰۰ دستگاه مینی بوس و ۸۶۰ دستگاه سواری فعال است.

احداث ۴ مخزن برای رفع کمبود و ذخیره سازی آب شرب در گرگان

نماینده مجری طرح آبرسانی به گرگان از احداث ۴ مخزن در راستای رفع کمبود وذخیره سازی آب شرب در این شهرستان خبر داد.

امین عموزاد گفت: برای تکمیل طرح و جبران کسری ظرفیت ذخیره سازی، در سال ۱۴۰۱ احداث ۴ مخزن قلعه حسن، سیاه تلو، شصت کلاته و گلشهر در دستور کار شرکت آب منطقه‌ای قرار گرفت.

او افزود: عملیات اجرایی احداث ۴ مخزن با توجه به انعقاد قرارداد با پیمانکاران آغاز شده و پیشرفت طرح‌ها در مخزن قلعه حسن ۲۰ درصد، سیاه تلو ۲۵ درصد، شصت کلاته آلوفن ۲۰ درصد و در مخزن گلشهر حدود ۸ درصد است. به منظور ذخیره سازی و جبران نوسانات مصرف، ظرفیت مخازن زمینی به حجم ۸۷۰۰۰ مترمکعب در این طرح پیش بینی شده که تا پایان سال ۱۴۰۰، حجمی معادل ۳۲۰۰۰ مترمکعب آن احداث شد.

استاندار گلستان در یادواره شهدای یگان ویژه فراجا استان؛

همه باید قدردان نعمت امنیت باشیم

سوال جواب: استاندار گلستان اظهار کرد: امنیت نعمت بزرگی است که همه باید قدرشناس آن باشیم و نیروهای یگان ویژه نشان دادند در سخت‌ترین شرایط از وجودشان مایه گذاشتند تا کشور در وقایع اخیر حفظ شود.

به گزارش پایگاه اطلاع رسانی استانداری گلستان دکتر علی محمد زنگانه در یادواره شهدای یگان ویژه فراجا ضمن گرامیداشت یاد و خاطره تمامی شهدا تصریح کرد: نیروهای یگان ویژه نشان دادند در سخت‌ترین شرایط از وجودشان مایه گذاشتند تا کشور در وقایع اخیر حفظ شود.

وی افزود: این عزیزان زخم‌ها را بر پیکرشان دیدند و از جان گذشتند و برای حفظ امنیت مردم ایستادگی کردند.

استاندار گلستان خاطر نشان کرد: صبر راهبردی یگان ویژه در وقایع اخیر ستودنی بوده و خواهد بود و در شرایطی که تعدادی از نیروهای یگان ویژه گلستان در این وقایع مجروح شدند اما با گذشت، مسائل را به گونه‌ای مدیریت کردند که کمترین خسارت مالی و جانی وارد شود. دشمن به دنبال پروژه کشته سازی بود و درایت یگان ویژه باعث شد نقشه دشمن نقش بر آب شود.

دکتر زنگانه یادآور شد: امروز افتخار داریم با گرامیداشت یاد و خاطره شهدای عزیز یگان ویژه قدرشناس مجاهدت‌های نیروهای خدوم یگان ویژه باشیم.

وی با بیان اینکه دفاع از حریم ولایت بر همه ما واجب است ، گفت: حفظ وحدت موجود در استان و کشور و دفاع از آرمان‌های انقلاب همیشه باید در نظر ما باشد چون توصیه شهدای عزیز ما هم همین بوده است.

استاندار ادامه داد: تمام وصیت‌نامه‌های شهدا جهاد تبیین است و ما نیز امروز در عرصه جهاد تبیین وظیفه‌مندیم چون این جهاد تبیین آگاهی را به جامعه تزریق می‌کند.

وی گفت: دشمن روز به روز در حال تنگ کردن حلقه محاصره است و امروز دشمن از جنگ سخت به سمت محاصره اقتصادی، جنگ نرم، جنگ اقتصادی پیش رفته است.

دکتر زنگانه خاطر نشان کرد: هوشیاری، مقاومت، ایستادگی، مورد مقام معظم رهبری است و هزینه مقاومت بسیار کمتر از هزینه ذلت مقابل دشمنان است.

وی تاکید کرد:دولت از تمام ظرفیت‌ها برای رفع مشکلات استفاده خواهد کرد و ما نیز در استان از تمام ظرفیت‌ها استفاده خواهیم کرد.

مدیرعامل شرکت شهرک‌های صنعتی گلستان:

۵۵ قرارداد راکد سرمایه‌گذاری صنعتی در گلستان تعیین تکلیف شد

ایرنا: مدیرعامل شرکت شهرک‌های صنعتی گلستان گفت: از ابتدای امسال تاکنون ۵۵ قرارداد راکد سرمایه‌گذاری در شهرک‌ها و نواحی صنعتی استان تعیین تکلیف شد.

رضا شهمرادی افزود: با تعیین تکلیف این تعداد قرارداد راکد، حدود ۳۶ هکتار زمین به چرخه صنعت و ایجاد سرمایه‌گذاری در استان بازگشته و آماده واگذاری به متقاضیان است.

وی ادامه داد: در راستای انجام تعهدات طرف‌های قرارداد، پس از ارسال اخطاریه و تجدید وقت، نسبت به تعیین تکلیف قراردادهای راکد و فعال کردن مطلوب زمین‌های غیرفعال در شهرک‌ها و نواحی صنعتی اقدام خواهد شد.

شهمرادی در حوزه قرارداد سرمایه‌گذاری امسال شهرک‌ها و نواحی صنعتی گلستان گفت: در این بازه زمانی، ۹۰ قرارداد سرمایه‌گذاری با واگذاری حدود ۲۷ هکتار زمین در شهرک‌ها و نواحی صنعتی این استان بسته شد که ظرفیت ایجاد اشتغال برای هزار و ۶۸۳ نفر را دارد.

وی با بیان این که پیش‌بینی سرمایه‌گذاری در این تعداد قرارداد جدید در شهرک و نواحی صنعتی استان ۵ هزار و ۲۲۰ میلیارد ریال است، خاطرنشان کرد: این قراردادهای سرمایه‌گذاری در زمینه تولید به ویژه صنایع غذایی، تبدیلی و تکمیلی،کشاورزی، برق، الکترونیک، شیمیایی و فلزی است.

مطابق گزارش مسوولان شرکت شهرک های صنعتی گلستان، این استان ۲۳ شهرک و ناحیه صنعتی و یک منطقه ویژه اقتصادی اترک با وسعت بیش از ۲ هزار و ۱۰۰ هکتار برای سرمایه‌گذاری و ۸۲۶ واحد صنعتی دارد که در این واحدها بیش از ۹ هزار نفر مشغول به کار هستند.هم مرز بودن گلستان با ترکمنستان و فراهم بودن زمینه ارتباط با کشورهای آسیای میانه از طریق زمینی و ریلی، افزون بر ۱۰۰ کیلومتر ساحل خزر و خلیج گرگان و نزدیک بودن به بنادر «امیرآباد» بهشهر و نوشهر مازندران، فعالیت گمرک مرزی اینچه‌برون و فعالیت فرودگاه بین‌المللی گرگان و کلاله از جمله ظرفیت‌های زیرساختی این استان برای ایجاد صنایع در شهرک ها و نواحی صنعتی منطقه است.

استان گلستان با یک میلیون و ۹۰۰ هزار نفر جمعیت در شمال کشور قرار دارد و اقتصاد اصلی آن بر پایه کشاورزی بوده و سرمایه‌گذاری حوزه‌های خدمات و صنعت در رتبه‌های بعدی قرار دارد.

مدیرکل راه آهن شمال شرق ۲ خبر داد:

افزایش ۱۹۰ درصدی ضریب اشغال قطار حومه‌ای گلستان

مهر: مدیرکل راه آهن شمال شرق ۲ گفت: اقبال مردم سبب شده تا ضریب اشغال قطار حومه ای گلستان در اسفندماه امسال از ۱۰۰ درصد بالاتر رفته و به ۱۷۰، ۱۸۰ و ۱۹۰ درصد هم برسد.

محسن اعتماد اظهار کرد: قطار مسافربری حومه ای گرگان- پل سفید، ارزان قیمت و باکیفیت بالا بوده و در شهرهای ترکمن، بندرگز، نکا، بهشهر و ساری و قائم شهر توقف می کند.

مدیرکل راه آهن شمال شرق دو افزود: قیمت بلیط تا پل سفید هشت هزار تومان بوده و در شهرهای بین راه کمتر بوده به عنوان مثال از گرگان شهر ساری ۴ هزار و ۸۰۰ تومان است.

وی عنوان کرد: راه آهن تلاش کرده قیمت بلیط قطار را ثابت نگه دارد و این مسئله سبب استقبال خوب مردم شده است.

اعتماد گفت: اقبال مردم سبب شده تا ضریب اشغال قطار حومه ای گلستان در اسفندماه امسال از ۱۰۰ درصد بالاتر رفته و به ۱۷۰، ۱۸۰ و ۱۹۰ درصد هم برسد.

مدیرکل راه آهن شمال شرق دو با توضیح اینکه بلیط قطار حومه ای مانند مترو بی نام است، ادامه داد: ظرفیت این قطار ۳۰۰ نفر بوده اما تعداد آن گاه دو برابر می شود و ایستاده مسیر را طی می کنند.

وی در خصوص قطار گرگان به اینچه برون هم گفت که قیمت این قطار دو هزار و ۵۰۰ تومان بوده که قیمت بی نظیری است. این مبلغ هیچ سوددهی برای راه آهن داشته ولی این سازمان تلاش می کنند با ثبت نگه داشتن قیمت‌ها در ایام نوروز، رضایت آنها را جلب کند.

مدیرکل راه آهن شمال شرق دو اضافه کرد: قیمت خودروی سواری و اتوبوس با قطار قابل مقایسه نیست و باید به راه آهن به عنوان یک ظرفیت توجه شود و لازمه این امر حمایت از راه آهن است.

طبق گفته وی ساعت حرکت قطار از گرگان به سمت پل سفید ساعت ۳:۴۵ صبح، ۱۴:۲۰ و ۱۷ بوده و ساعت برگشت هم ۴:۵۵ صبح، ۱۴:۲۰ و ساعت ۱۳ است.

رئیس جهاد کشاورزی گلستان پاسخ داد؛

خروج گوشت گرم از گلستان ممنوع شد

ایسنا: رئیس سازمان جهاد کشاورزی گلستان به علل گرانی گوشت قرمز در سطح استان اشاره کرد و گفت: برای تعدیل قیمت گوشت و جلوگیری از هر گونه تخلف، نظارت‌ها بر بازار افزایش یافته است.

محمد برزعلی اظهار کرد: در آستانه نوروز نمایشگاه کالاهای اساسی و اقلام خوراکی در گرگان، علی آبادکتول و گنبدکاووس برپا می‌شود و اقلام با تخفیف ۱۰ الی ۲۵ درصدی به مردم عرضه می‌شود.

وی زمان برپایی نمایشگاه کالاهای اساسی در گلستان را ۱۸ تا ۲۸ اسفند ماه جاری اعلام کرد و افزود: در این نمایشگاه کالاهای اساسی از جمله برنج، گوشت قرمز منجمد و دیگر اقلام به مردم ارائه خواهد شد، همچنین در صورت ممکن گوشت گاو و گوسفندی گرم در این نمایشگاه عرضه می‌شوند.

رئیس سازمان جهاد کشاورزی گلستان، چرایی گرانی گوشت قرمز اشاره کرد و توضیح داد:امیدوارم با ورود دام‌های جدید به بازار، قیمت گوشت قرمز کاهش پیدا کند، معمولاً در فصل زمستان شاهد افزایش قیمت گوشت هستیم و دلیل آن هم آماده نشدن دام‌ها برای ورود و عرضه در بازار و نرسیدن به سن مناسب است از سویی دیگر مصرف گوشت قرمز در فصل زمستان افزایش می‌یابد.

برزعلی با اشاره به اینکه عادلانه‌سازی یارانه در بخش دام و طیور نیز مزید بر علت شده است، گفت: با اجرای این طرح قیمت خوراک دام افزایش چند برابری داشت گرچه وزارت جهاد کشاورزی دامدار کارت را طراحی کرد و اعطای تسهیلات ارزان قیمت به دامداران را در دستور کار خود قرار داده اما باز هم تعدادی از دامداران نتوانستند به شرایط نرمال بازگردند و مجبور به ذبح دام‌های مولد شدند.

وی اضافه کرد: یکی از ویژگی دام‌های گلستان کیفیت بسیار بالای گوشت است تا جایی که برخی افراد از دیگر استان‌ها به گلستان می‌آیند و دام این استان را به قیمت بالاتر خریداری می‌کنند و متأسفانه گاهی اوقات همین خرید دام با قیمت بالاتر، در استان به قیمت پایه تبدیل شده و قیمت این محصول را در گلستان افزایش می‌دهد.

رئیس سازمان جهاد کشاورزی گلستان از ممنوعیت خروج گوشت گرم از استان گلستان به سایر استان‌ها خبر داد و ابراز داشت: در حال حاضر تنها مقداری مشخص از گوشت گرم به کلان شهر تهران ارسال می‌شود.

جلب رضایت مسافران نوروزی، اولویت ستاد خدمات سفر گنبدکاووس است

ایرنا: معاون هماهنگی امور عمرانی فرماندار گنبدکاووس گفت: جلب رضایت مسافران نوروزی با ارائه خدمات مطلوب به آنان، اولویت نخست کمینه‌های ۱۳ گانه ستاد خدمات سفر این شهرستان مرزی است.

عبدالحمید گوگلانی در نشست هماهنگی کمینه‌های ۱۳ گانه ستاد خدمات سفر گنبدکاووس افزود: زیباسازی و نظافت تمام جاده‌ها، معابر، تفرجگاه‌ها و بوستان‌های شهری و روستایی، آمادگی دستگاه‌های خدمات رسان و اماکن پذیرایی و اقامتی و نیز اجرای برنامه‌های فرهنگی و هنری به منظور افزایش نشاط اجتماعی مسافران و گردشگران نوروزی بایستی مورد توجه کمینه‌های ۱۳ گانه این ستاد قرار گیرد. ارائه خدمات به مسافران نوروزی در استان گلستان و گنبدکاووس از ۲۵ اسفند ماه آغاز شده و تا پایان تعطیلات نوروزی ادامه خواهد شد.

مدیر آموزش و پرورش گنبدکاووس هم در این نشست از پیش بینی هشت مدرسه با ظرفیت ۷۸ اتاق ویژه اسکان مسافران نوروزی در این شهرستان خبر داد و گفت: این مدارس که هفت باب آن در شهر و یک باب آن در روستای تنگلی بخش داشلی برون قرار دارد، به وسایل و امکانات اولیه زندگی مجهز خواهند بود.

عبدالقادر ظفر افزود: علاوه بر مدارس طرح اسکان، ۲۸ اتاق (سوئیت) مرکز رفاهی و خدماتی فرهنگیان هم برای استفاده مسافران آماده می‌باشد ضمن اینکه چهار مدرسه دیگر هم به عنوان "رزرو" برای اسکان پیش بینی شده است.

رییس اداره میراث فرهنگی، گردشگری و صنایع دستی گنبدکاووس هم در این جلسه گفت: امسال جشن نوروزگاه در جوار بلندترین برج آجری جهان از ۲۵ اسفندماه جاری تا سوم فروردین ۱۴۰۲ با اجرای برنامه های فرهنگی و هنری برپا خواهد شد.

مریم آق آتابای، برپایی نمایشگاه صنایع دستی و سوغات به همراه طبخ غذاهای سنتی را از دیگر برنامه‌های ستاد خدمات سفر گنبدکاووس اعلام کرد و افزود: در تعطیلات نوروزی ۲ جشنواره فرهنگی و اقتصاد روستایی هم در ۲ بخش مرکزی و داشلی برون این شهرستان برگزار می‌شود.

به گفته وی، افطاری ساده به مسافران و گردشگران نوروزی از دیگر برنامه‌های ستاد خدمات سفر گنبدکاووس است.

همچنین در این سفر برخی روسای کمیته‌های ۱۳ گانه ستاد خدمات سفر گنبدکاووس هم گزارشی از برنامه‌های پیش بینی شده خود ارائه کردند که برپایی یک پایگاه راهنمای مسافران و سه پایگاه امداد و نجات جاده‌ای توسط هلال احمر، نظافت و زیباسازی، خط کشی و نصب علائم راهنمایی و رانندگی در محورهای ارتباطی توسط اداره حمل و نقل جاده‌ای، کشیک کامل مراکز درمانی، بهداشتی و اروژانس، نظارت بهداشتی هشت گروه بر اماکن تهیه و توزیع غذا و مراکز اقامتی با اجرای طرح بسیج سلامت نوروزی توسط شبکه بهداشت و درمان و نصب المان‌های نوروزی در میادین شهری توسط شهرداری از جمله برنامه‌های پیشنهادی بود.

معاون آب منطقه‌ای گلستان:

۴۵۰۰ حلقه چاه عمیق در گلستان مجهز به کنتور هوشمند هستند

مهر: معاون حفاظت و بهره برداری شرکت آب منطقه ای گلستان گفت: از مجموع ۸ هزار چاه عمیق در گلستان، ۴ هزار و ۵۰۰ حلقه چاه دارای کنتور هوشمند هستند.

جواد تیموری اظهار کرد: از حدود ۸ هزار چاه عمیق در گلستان تاکنون ۴ هزار و ۵۰۰ حلقه به کنتور هوشمند مجهز شده و ضرورت دارد مالکان دیگر چاه‌ها هم نسبت به انجام این اقدام تعجیل کنند.

معاون حفاظت و بهره برداری شرکت آب منطقه‌ای گلستان افزود: در گلستان ۲۰ هزار حلقه چاه مجاز وجود دارد که ۱۷ هزار و ۵۰۰ حلقه در بخش کشاورزی و دو هزار و ۵۰۰ حلقه در بخش شرب و صنعت مورد بهره برداری قرار می‌گیرد.

وی ادامه داد: ۸ هزار حلقه از چاه‌های دارای مجوز عمق بالای ۲۵ متر دارند و در دسته چاه‌های عمیق قرار می‌گیرند که اکثر چاه‌های شرب از این دسته هستند.

تیموری گلستان گفت: برای مقابله با برداشت‌های غیرمجاز، ۳۲ اکیپ گشت و بازرسی شرکت آب منطقه‌ای استان در طول سال در حال فعالیت هستند.

معاون حفاظت و بهره برداری شرکت آب منطقه‌ای گلستان عنوان کرد: از ابتدای سال جاری تاکنون ۴۸۰ چاه غیرمجاز شناسایی و به مراجع قانونی معرفی شدند. همچنین براساس احکام قضائی تاکنون ۳۸۰ حلقه چاه، پر و مسدود و عملیات حفاری ۱۰۰ مورد دیگر هم متوقف شده است.

فرمانده پایگاه دریابانی بندرترکمن:

صیادان گمشده گلستان به خانه برگشتند

مهر: فرمانده پایگاه دریابانی بندرترکمن از بازگشت سه صیاد گرفتار در دریای خزر خبرداد.

سرهنگ برجسته ملکی اظهار کرد: ۳صیاد گلستانی طبق معمول در ایام فصل صید به کار صید و صیادی مشغول بوده اند، چهار روز پیش در فضای طوفانی دل به دریا زده و در هشت مایلی بندر امیرآباد به دلیل طوفان شدید به یکی از کلبه های متروکه صیادی پناه برده و به صورت هوشمندانه از ادامه کار صید و صیادی دست کشیدند.

فرمانده پایگاه دریابانی بندرترکمن افزود: این صیادان در ابتدا به صورت تلفنی وضعیت خود را به اطلاع خانواده و دریابانی امیر آباد مازندران رسانده بودند.

وی بیان کرد: به دلیل اتمام شارژ برقی گوشی های صیادان و عدم ارتباط آنها با خانواده، دل نگرانی را متوجه خانواده ها کرد که موجب دغدغه ذهنی آنها شد.

برجسته ملکی گفت: صیادان گرفتار شده در طوفان پس از عادی شدن اوضاع جوی به کانون خانواده خود برگشتند.

وی در پایان از صیادان خواست همیشه به هشدارهای هواشناسی توجه کرده و در ایام طوفانی هرگز برای صید و صیادی به دریا نروند تا موجب دل نگرانی خانواده خود، مجموعه دریابانی گلستان نشوند.

PDF Compressor Free Version

سرپرست سازمان صمت مازندران:

۳۸۵۲ پرونده گران فروشی در مازندران تشکیل شد

مهر: سرپرست سازمان صنعت، معدن و تجارت مازندران از تشکیل ۳ هزار و ۸۵۲ پرونده گران فروشی در ۱۱ ماهه نخست سال جاری خبر داد.

محمد حسن صبوری دیلمی گفت: از ابتدای فروردین تا پایان بهمن ماه سال جاری تعداد ۱۱۱۰۰ پرونده تخلف صنفی و خدماتی در سراسر استان تشکیل شده که سه هزار و ۸۵۲ مورد آن پرونده گران فروشی بوده است. ارزش پرونده‌های تشکیل شده با عنوان تخلف گران فروشی ۷۷۳ میلیارد ریال بوده که جهت صدور رأی به شعب تعزیرات حکومتی ارسال شده است.

وی در ادامه با اشاره به برخورد قانونی بازرسان این اداره کل با هر گونه گرانفروشی و تخلف صنفی اظهار داشت: طرح ویژه بازرسی و نظارت بر بازار کالا و خدمات نوروز و ماه مبارک رمضان از ۱۵ اسفند ماه سال جاری تا سوم اردیبهشت ماه سال ۱۴۰۲ در استان اجرا خواهد شد.

صبوری تصریح کرد: شهروندان عزیز مازندرانی در صورت مشاهده هر گونه تخلف اقتصادی اعم از گرانفروشی، عدم درج قیمت، احتکار، تقلب، عدم صدور فاکتور و ... مراتب را به تلفن ۱۲۴ و یا سامانه www.۱۲۴.ir اعلام کنند.

رئیس سازمان جهاد کشاورزی مازندران:

تخلیط برنج به برند کشاورزی مازندران لطمه زده است

مهر: رئیس سازمان جهاد کشاورزی مازندران بر لزوم برندسازی محصول کشاورزی تاکید کرد و گفت: تخلیط برنج به برند استان لطفه زده است.

حسن عنایتی در نشست هم اندیشی مرکز برنج ایران با اظهار اینکه فناوری و تکنولوژی در تولید برنج مورد استفاده قرار گرفت اما در حد کفایت نیست، افزود: تجارت و بازرگانی برنج هم از مواردی است که نیازمند بروزرسانی و سازگاری با شرایط بازار و تجارت جهانی است و با روش‌ها و افکار سنتی نمی‌توان در این زمینه موفق عمل کرد.

وی ادامه داد: اصلاح ساختار و برندسازی در حوزه بازار برنج انجام شد ولی اصلاً مورد انتظار و کافی نیست و به هیچ وجه پاسخگوی نیاز و سلیقه بازار نیست.

عنایتی یادآور شد: واردات برنج و ثبت سفارش این محصول مطابق با نیاز واقعی و در نظر گرفتن تولید داخلی نبود و به همین خاطر در بازار این محصول در استان با چالش مواجه شدیم.

رئیس سازمان جهاد کشاورزی مازندران افزود: همچنین تخلیط برنج هم در برخی مواقع باعث شد به برند و جایگاه برنج استان خدشه وارد شود که نیاز داریم با برندسازی مناسبت با این پدیده مقابله کنیم.

احداث مرکز انتقال خون روی شناور دریایی

فرمانده نیروی دریایی ارتش جمهوری اسلامی ایران وضعیت این نیرو در حوزه طب و درمان در رزم را عالی توصیف کرد.

امیر دریادار شهرام ایرانی فرمانده نیروی دریایی ارتش جمهوری اسلامی ایران وضعیت این نیرو را در حوزه طب پیشگیری و درمان در رزم عالی توصیف کرد و افزود: این نیرو در عمق اقیانوس‌ها حضور دائمی داشته و آخرین یگانی است که در اقیانوس‌ها حضور دارد.

وی با بیان اینکه این یگان مجهز به یک بیمارستان مجهز در عمق دریا است، افزود: این یگان توانسته در این مدت و در عملیات دو عمل جراحی را با موفقیت انجام دهد و این نشان می‌دهد حوزه طب رزم ما به سمتی حرکت کرده که می‌تواند نیازها را به گونه‌ای تأمین کند که در دریا و فواصل هزاران کیلومتر دورتر از سواحل خودی و بیگانه می‌توانیم نیاز بهداشت و درمان را با تکیه بر توانمندی داخلی در همان یگان رفع کنیم. همچنین اگر نیاز به مشاوره تکمیلی باشید ارتباط آنلاین برقرار می‌شود تا از راهنمایی‌های پزشکان بهتر بهره برند.

امیر ایرانی تصریح کرد: امروز نیروی دریایی به عنوان ویترین جمهوری اسلامی ایران بهترین مرکز انتقال خون و تولید فرآورده‌های خونی را بر روی شناور خود احداث کرده است و هیچ گونه کمبودی در زمینه بهداشت و درمان رزم محدودیتی نداریم.

وی گفت: امروز نیروی دریایی با افزایش عمق ژئوپلیتیکی نظام در اقیانوس‌های جهان حرف برای گفتن دارد و امروز در حوزه جو و اقیانوس به کسی نیاز نداریم و با تکیه به دانش دانشمندان خود در عرصه‌ها حضور داریم.

امیر دریادار ایرانی تصریح کرد: نیروی دریایی در حوزه بهداشت و درمان امکانات و تجهیزات مجهزی دارد و سلامت همکاران و نیروها در اولویت قرار دارد.

مرمت هتل قدیم رامسر

رئیس اداره میراث‌فرهنگی، گردشگری و صنایع‌دستی شهرستان رامسر از مرمت هتل قدیم رامسر خبر داد.

نادر سحرخیز رئیس اداره میراث فرهنگی، گردشگری و صنایع‌دستی شهرستان رامسر در بازدید از اقدامات مرمتی هتل قدیم رامسر با بیان اینکه این هتل اثری ارزشمند و تاریخی و دارای ارزش‌های جهانی و بی‌نظیری است و اقدامات مرمتی آن نیز منطبق بر مطالعات مرمتی است، گفت: این اقدامات حتما به حفاظت و احیای اثر تاریخی هتل قدیم رامسر منتج خواهد شد.

او مرمت آثار تاریخی را کاری حساب شده و علمی دانست و افزود: برای حفظ یک اثر ابتدا پژوهش‌های متعددی انجام می‌شود و پس از مطالعات و آسیب شناسی نسبت به ارایه طرح مرمت و احیای آن اثر اقدام می‌شود.

سحرخیز گفت: شیوه‌های مرمت نوین و استفاده از مواد مجاز در مرمت بناهای تاریخی باید پس از تایید مشاورین مرمت مورد استفاده قرار گیرد که صدماتی به اثر تاریخی وارد نشود.

استاندار مازندران:

روند احداث شهرک‌های مسکونی با جدیت در برنامه مدیران قرار گیرد

سوال جواب: حسینی پور، گفت: روند احداث شهرک های مسکونی در استان مازندران می بایست با جدیت توسط مدیران دستگاه های اجرایی و فرمانداران در دستور کار قرار گیرد و روند اجرای آن شتاب یابد.

سید محمود حسینی پور، استاندار مازندران در چهاردهمین جلسه شورای مسکن استان با عنوان اینکه ستاد اجرایی فرمان حضرت امام (ره) در همه حوزه ها موفق بوده است و اقدامات موثری را در سطح کشور اجرایی نموده است، خاطرنشان کرد :در استان مازندران انتظار ما این است پروژه های بیشتر و مهم تری توسط ستاد اجرایی فرمان امام عملیاتی شود تا از خدمات این نهاد بیشتر بهره مند شویم.

وی ادامه داد: در حوزه طرح نهضت ملی مسکن، تلاش ها و اقدامات قابل توجهی تاکنون صورت گرفته است که می بایست به نقطه مطلوب برسد.

نماینده عالی دولت در استان با بیان اینکه اجرای ۷۰۰ واحد از طرح نهضت ملی مسکن در شهرستان نکا با پیشرفت فیزیکی بالا نشان از فعالیت جهادی است، افزود: تمامی فرمانداران می بایست پروژه نهضت ملی مسکن را در شهرستان ها فعال کنند و به روند اجرای این طرح شتاب ببخشند.

حسینی پور، تصریح کرد :روند احداث شهرک های مسکونی در استان مازندران می بایست با جدیت توسط مدیران دستگاه های اجرایی و فرمانداران در دستور کار قرار گیرد تا شاهد حصول نتایج عملیاتی در این راستا باشیم.

استاندار مازندران تاکید کرد: معاونت عمرانی استانداری مازندران می بایست نسبت به اجرای مصوبات شورای مسکن نظارت ویژه اعمال نماید تا در اجرای طرح نهضت ملی مسکن در استان مازندران جهشی حرکت نماییم.

معاون سیاسی امنیتی و اجتماعی استاندار مازندران:

از فرصت های حضور گردشگران در مازندران باید به بهترین شکل بهره‌گیری کرد

سوال جواب: روح الله سلگی با بیان این که از فرصت های فرهنگی اقتصادی و ... حضور میلیونی گردشگران در مازندران باید به بهترین شکل استفاده کرد، گفت: بازدید سرزده از اماکن گردشگری در ایام نوروز در دستور کار قرار دارد.

روح الله سلگی معاون سیاسی امنیتی و اجتماعی استاندار مازندران در جلسه بررسی مسائل اجتماعی و فرهنگی به مناسبت عید نوروز با عنوان این که باید از ظرفیت های مختلف بویژه فرصت های اقتصادی میلیون ها گردشگری که هرساله به مازندران می آیند بهترین بهره را برد، خاطرنشان کرد: از این فرصت فرهنگی باید به ترویج و تبلیغ فرهنگ و تمدن اصیل دیار علویان بپردازیم.

سلگی با اشاره به این که در ورودی شهرها فرمانداران را مکلف کردیم نوروزگاه هایی را ایجاد کنند، ادامه داد: همچنین برپایی نمایشگاه های صنایع دستی و سوغات در هر شهرستان برای زنان سرپرست خانوار در دستور کار قرار دارد که با پیگیری های ویژه این اقدام محقق می شود.

وی گفت: تامین و تضمین امنیت گردشگران در ایام نوروز بعنوان یک اصل مورد توجه قرار دارد هرچند مشکلی در این راستا نخواهیم داشت.

سلگی تصریح کرد: برخورداری از استان پاکیزه و تمیز برای میزبانی از گردشگران یک اصل مهم است که در این راستا بصورت سرزده در اماکن مختلف گردشگری جهت نظارت مستمر در ایام نوروز شخصا حضور پیدا خواهم کرد و همچنین در راستای جلوگیری از گرانفروشی، حضور میدانی در دستور کار قرار دارد.

معاون استاندار با بیان این که صیانت از فرهنگ اصیل مازندران یک وظیفه همگانی است، اضافه کرد :همچنین باید با تعامل و همکاری و راه اندازی پویش های مردمیو بهره گیری از ظرفیت شبکه های اجتماعی، زمینه صیانت از سرمایه های خدادادی استان را فراهم آورد.

سلگی بابیان این که گردشگری مذهبی ظرفیت عظیمی در استان مازندران است که می بایست مورد توجه ویژه قرار گیرد، اظهار داشت: وجود ۱۰۰۰ امامزاده و ۵۰۰۰ مسجد یک سرمایه راهبردی در راستای گردشگری مذهبی است و تمهیداتی می بایست در این رابطه در نظر گرفته شود.

رئیس کانون وکلای دادگستری مازندران اعلام کرد:

وکالت تسخیری بیش از ۸ هزار پرونده قضایی در مازندران

ایسنا: رئیس کانون وکلای دادگستری مازندران با اشاره به اینکه کانون وکلای استان در ۱۰ سال گذشته تا کنون ۸ هزار و ۱۵۸ پرونده در قالب وکالت تسخیری به صورت رایگان انجام داده است، گفت: وکیل معاضدتی از دیگر خدمات کانون وکلای دادگستری است که به صورت افتخاری ۳ هزار و ۲۹۱ وکیل را برای پرونده‌های استان مشارکت دادند که دو هزار وکالت معاضدتی انجام شد.

سید علی باقری‌تبار در نشست خبری که به مناسبت سالروز استقلال کانون وکلای دادگستری و روز وکیل مدافع برگزار شد، اظهار کرد: کانون وکلای دادگستری مازندران یک هزارو ۹۷۹ نفر عضو دارد که از این تعداد ۵۶۳ نفر زن هستند.

رئیس کانون وکلای دادگستری مازندران، مشاوره حقوقی رایگان توسط وکلای این کانون را از دیگر خدمات این کانون دانست و گفت: در دو سال اخیر به صورت روزانه ۵۴ نفر از مشاوره حقوقی رایگان وکلای دادگستری بهره‌مند شدند.

این مسئول با اظهار اینکه تعداد فارغ‌التحصیلان دانشگاهی رشته حقوق و پذیرش آنان در دانشگاه‌ها باید براساس نیاز جامعه باشد، تصریح کرد: در غیر این صورت خطر دلالی و واسطه‌گری در وکالت بیشتر خواهد شد.

باقری‌تبار با ابراز عقیده مبنی بر اینکه فرهنگ استفاده از وکیل و مشاوره حقوقی از سنین کم در جامعه باید نهادینه شود، گفت: متاسفانه مردم کشور از مسائل حقوقی اطلاع چندانی ندارند در حالی که برخی از مسائل با مشاوره قابل حل است.

وی با بیان اینکه کانون وکلای دادگستری مازندران بیشترین اشتغال‌زایی پایدار در استان را بر عهده دارد، گفت: امسال ۳۳۷ کارآموز از سوی کانون وکلای دادگستری مازندران جذب شدند.

رئیس کانون وکلای دادگستری مازندران، بیشترین گلایه و شکایات مردم از وکلا را دریافت حق‌الزحمه خارج از عرف، رضایت نداشتن از نحوه وکالت و دریافت حق‌الزحمه از طرفین دعوا دانست و خاطرنشان کرد: در حال حاضر با الکترونیکی شدن سیستم وکالت نظارت بیشتری بر نحوه دریافت حق‌الوکاله داریم.

باقری‌تبار میزان شکایت از وکلا در سال جاری را در قالب ۳۰۰ فقره اعلام کرد و گفت: ۱۳۸ پرونده در دادگاه در حال بررسی، ۲۶۹ فقره پرونده هم مختومه شد.

این مسئول درپاسخ به سوال ایسنا مبنی بر اینکه عملکرد قوه قضائیه فراجناحی است آیا در انتخابات کانون وکلا دخالت مستقیم قوه قضائیه اعمال می‌شود، اظهار کرد: تاکنون هیچ فشار سیاسی از ابتدای ثبت نام تا احراز صلاحیت‌ها در انتخابات کانون وکلای مازندران اعمال نشد.

برگزاری ۵۶۸ دوره آموزشی از سوی هلال احمر مازندران

باشگاه خبرنگاران جوان: هلال احمر مازندران از ابتدای امسال تاکنون ۵۶۸ دوره آموزشی برگزار کرده است.

آرش سیدصالحی معاون آموزش، پژوهش و فناوری جمعیت هلال احمر مازندران گفت: با هدف افزایش آمادگی، مهارت‌های امدادی، تقویت کار گروهی، توانمندسازی افراد در صنوف و مشاغل گوناگون و همچنین توسعه فرهنگ خودامدادی و تاب آوری عمومی، بیش از ۵۶۸ دوره آموزشی مبتنی بر نیاز محلی از ابتدای امسال تاکنون از سوی این جمعیت برگزار شد.

او افزود: در مجموع بیش از ۳۰ هزار نفر با حضور دوره‌های آموزشی این جمعیت مهارت‌های امدادی را فرا گرفتند.

سید صالحی گفت: این دوره‌های آموزشی شامل؛ ۵۵ دوره تخصصی ویژه امدادگران و نجاتگران، ۴۱۶ دوره آمادگی در برابر مخاطرات، ۵۴ دوره مهارت‌های پایه داوطلبی، ۴۲ دوره ضمن خدمت کارکنان، ۴۳۵ دوره کمک‌های اولیه و ۵۶۸ دوره آموزشی مبتنی بر نیازهای محلی بوده است.

او با تاکید بر ضرورت کیفی سازی آموزش‌های تخصصی ویژه امدادگران و نجاتگران، افزود: آموزش، پایه و اساس ارائه هر نوع خدمت پایدار است که میزان رضایتمندی گیرندگان خدمت با کیفیت خدمات ارائه شده ارتباط مستقیم دارد.

سیدصالحی با بیان اینکه تقویت، تجهیز و ارتقای ظرفیت‌های علمی و عملیاتی تیم‌های امدادی از برنامه‌های مهم جمعیت هلال احمر در حوزه آموزش است، گفت: آموزش‌های ارائه شده به نجاتگران و امدادگران باید به گونه‌ای باشد که بتواند به نیازهای جامعه هدف که متاثرین از حوادث و آسیب دیدگان از سوانح هستند پاسخ مطلوب دهد.

او افزود: هرچه میزان توانمندی نجاتگران و امدادگران از طریق برگزاری دوره‌های آموزشی تخصصی افزایش یابد قطعا فرآیند اجرای عملیات‌های امدادونجات با دقت، سرعت و اطمینان بیشتری انجام خواهد شد.

جانشین فرمانده انتظامی مازندران:

محتکر میلیاردی روغن خودرو در بابل دستگیر شد

مهر: جانشین فرمانده انتظامی مازندران از دستگیری محتکر روغن خودرو و کشف ۱۶ هزار و ۶۷۶ لیتر روغن خودرو به ارزشی بالغ بر ۵ میلیارد ریال در شهرستان بابل خبر داد.

سید موسی حسینی افزود: مأموران پلیس آگاهی اقتصادی شهرستان بابل با انجام اقدامات اطلاعاتی موفق به شناسایی یکی از محتکران روغن خودرو در آن شهرستان شدند.

جانشین فرمانده انتظامی استان مازندران بیان کرد: مأموران پس از هماهنگی‌های قضائی، مأموران اداره مبارزه با قاچاق کالا و ارز پلیس آگاهی بابل با هدایت عملیاتی پلیس امنیت اقتصادی استان و همکاری کارشناسان اداره صمت شهرستان بابل از محل نگهداری کالا توسط متهم بازدید کردند.

حسینی از کشف ۱۶ هزار و ۶۷۶ قوطی روغن خودرو از انبار متعلق به متهم خبر داد و اظهار کرد: ارزش کالاهای کشف شده در این عملیات برابر نظر کارشناسان بالغ بر ۵ میلیارد ریال برآورد شده است.

وی خاطرنشان کرد: کالاهای کشف شده به سازمان اموال تملیکی تحویل و متهم نیز پس از دستگیری به مرجع قضائی معرفی شد.

جانشین فرمانده انتظامی استان مازندران، هرگونه قاچاق و احتکار کالا و سایر مایحتاج عمومی را اخلال در نظام اقتصاد و سلامت جامعه برشمرد و گفت: خرید و مصرف کالای قاچاق باعث اختلال در عرضه تولیدات داخلی، رشدتجمل گرایی، مصرف زدگی و نابود کردن اقتصاد ملی خواهد شد.

حسینی از شهروندان خواست: در صورت شناسایی محتکران و قاچاقچیان کالاها مراتب را در اسرع وقت از طریق تلفن ۱۱۰ به پلیس اطلاع دهند.

رئیس دانشگاه علوم پزشکی مازندران:

تجهیزات بیمارستان ۳۰۰ تختخوابی رازی قائمشهر تامین شده است

مهر: رئیس دانشگاه علوم پزشکی مازندران گفت: برای تکمیل و راه اندازی بیمارستان ۳۰۰ تختخوابی رازی قائمشهر تجهیزات تامین و مستقر شده است.

فرهاد غلامی در نشست بررسی آخرین وضعیت پروژه بیمارستان جایگزین رازی ضمن بحث و تبادل نظر در خصوص آخرین وضعیت بیمارستان جایگزین رازی قائمشهر گفت: برای تکمیل و راه اندازی بیمارستان جایگزین رازی قائمشهر عمده تجهیزات تأمین و در این بیمارستان تأمین و مستقر شده است.

وی با بیان اینکه بیمارستان جایگزین رازی قائمشهر از پروژه‌های بزرگ بیمارستانی منطقه است افزود: با بهره برداری از این پروژه علاوه بر مردم شهرستان قائمشهر ساکنان شهرستان‌های همجوار هم می‌توانند از خدمات درمانی تخصصی و فوق تخصصی این بیمارستان بهره مند شوند.

جواد مولایی قرا فرماندار شهرستان قائمشهر نیز در این دیدار با بیان اینکه در دو سال گذشته اقدامات جدی در به سرانجام رساندن عملیات اجرایی این طرح صورت گرفت، از تلاش‌های مسئولان دانشگاه علوم پزشکی مازندران در پیگیری مناسب برای دریافت و تزریق اعتبارات در راستای تکمیل بیمارستان جایگزین ۳۰۰ تختخوابی رازی قائمشهر قدردانی و اظهار امیدواری کرد با بهره برداری از این پروژه مردم بتوانند از خدمات این مرکز درمانی بهره مند شوند.

فرماندار ساری:

مسمومیت سریالی دانش‌آموزان در ساری صحت ندارد

ایرنا: فرماندار ساری از غیرواقعی بودن خبر مسمومیت سریالی دانش‌آموزان در ساری خبر داد.

محمدعلی نوبخت افزود: خبر مسمومیت سریالی در مدرسه شبانه‌روزی ساری صحت ندارد.

وی ادامه داد: برخی از رسانه‌ها خبر انتشار گاز مونواکسیدکربن ۱۳ آذرماه سال جاری در منطقه چهاردانگه را به موضوع مسمومیت سریالی شهرهای قم و بروجرد نسبت داده‌اند در صورتی که انتشار گاز مونواکسیدکربن مدرسه شبانه‌روزی در آن تاریخ به دلیل خراب شدن فن شوفاژخانه مدرسه بود.

فرماندار ساری تصریح کرد: ۱۳ آذر بر اثر انتشار گاز منواکسیدکربن که در پی خراب‌شدن فن شوفاژخانه بود،نیروهای امدادی هلال‌احمر به مدرسه اعزام شدند و نهایتا به جهت مراقبت بیشتر و اطمینان کامل از سلامت دانش‌آموزان عزیز، تعداد ۱۹نفر به بیمارستان های ساری منتقل و پس از ساعاتی نیز در سلامت کامل مرخص شدند.

به گزارش ایرنا، تعدادی از دانش آموزان مدرسه شبانه روزی امام حسین (ع) بخش چهاردانگه ساری ساعت ۲۱:۱۵، ۱۳ آذرماه ۱۴۰۱ بر اثر انتشار گاز مونواکسید کربن دچار مسمومیت شدند که ۱۹ نفر آنان به بیمارستان‌های ساری منتقل و پس از چند ساعت با اطمینان از سلامتی کامل آنان، مرخص شدند.

کشف چوب جنگلی قاچاق از ۴ خودروی نیسان

فرمانده انتظامی ساری از کشف ۸ تن چوب جنگلی قاچاق از ۴ خودروی نیسان در آن شهرستان خبر داد.

سرهنگ عبدالله حسن زاده فرمانده انتظامی شهرستان ساری گفت: در راستای مبارزه با قاچاق محصولات و فرآورده‌های جنگلی، ماموران کلانتری ۱۵ و پاسگاه هولار در مسیر حوزه استحفاظی به ۴ خودروی نیسان حامل چوب مشکوک شدند.

او افزود: ماموران خودروی مورد نظر را متوقف و در بازرسی از آن‌ها ۸ تن چوب که به صورت غیر مجاز از جنگل‌های شهرستان ساری برداشت شده بود کشف کردند.

فرمانده انتظامی شهرستان ساری گفت: در این خصوص ۵ متهم پس از تشکیل پرونده به مرجع قضائی معرفی و محصولات قاچاق کشف شده به اداره منابع طبیعی شهرستان ساری تحویل داده شد.

PDF Compressor Free Version

غنی‌سازی محصولات غذایی بسته‌بندی با پروبیوتیک

مهر: عضو هیئت مدیره انجمن پروبیوتیک و غذاهای فراسودمند ایران گفت: در بحث پروبیوتیک ها، تاکید بر ماهیت زنده میکروارگانیسم ها است.

عباسعلی مطلبی، در پنجمین همایش بین المللی پروبیوتیک و غذاهای فراسودمند، افزود: پروبیوتیک یک واژه یونانی به معنای (برای زندگی) است زیرا این تعریف بر این مبنا است که پروبیوتیک ها، مکمل‌های غذایی میکروبی هستند که از تعادل بهبودی میکروبی روده بر روی میزبان اثرات سودمندی دارند.

وی ادامه داد: در بحث پروبیوتیک ها، تاکید بر ماهیت زنده میکروارگانیسم‌ها است. برخی از میکروارگانیسم‌ها به مصرف انسان می رسند و برخی دیگر دام. این میکروارگانیسم‌ها از طریق بهبودی ویژگی میکروفلور در دستگاه گوارش تأثیرات سودمندی را به همراه دارند.

مطلبی گفت: مقوله‌ای که در زمینه محصولات پروبیوتیک بسیار مطرح است، کاربرد آنها در حوزه دامپروری، آبزیان با هدف ارتقا سطح ایمنی موجودات زنده و مقاومت در برابر انواع ویروس‌ها، باکتری‌ها و انگل‌ها است.

عضو هیئت مدیره انجمن انجمن پروبیوتیک و غذاهای فراسودمند ایران افزود: هدف دیگر نیز این است که محصولات دام و طیور و آبزیان به صورت غنی شده مورد استفاده انسان‌ها قرار بگیرد، بدین صورت جهت مصرف محصولات بسته بندی شده پروبیوتیک به شیر و...، افزوده شده و افراد جامعه از فواید آن بهره مند شوند.

وی گفت: محصولات پروبیوتیک ها از دهه‌های گذشته مورد استفاده انسان‌ها بوده اما با گذشت زمان و پیشرفت علم این موضوع مطرح شده که این میکروارگانیسم های زنده در هر محیط و اکوسیستم تحت تأثیر عوامل محیطی قرار گرفته و خواص جداگانه ای برحسب فصول و شرایط زیست بوم و...، دارند که نیاز به بررسی و تبادل دانش است.

مطلبی بیان کرد: با تحقیقاتی که در زمینه پروبیوتیک در زمینه آبزیان و دام و طیور انجام شده است، هر روز بر مزایای آن بر سلامت و ارتقا سطح ایمنی انسان‌ها و حیوانات افزوده می‌شود که نشان دهنده اهمیت این علم و تبادل اطلاعات است.

حس خستگی نشانه کمبود کدام ماده غذایی در بدن است؟

احساس خستگی یکی از معضلاتی است که می‌تواند ناشی از کمبود مواد غذایی در بدن باشد.

احساس خستگی از نشانه‌های شایع اغلب بیماری‌ها محسوب می‌شود، اما می‌تواند به دلیل کمبود برخی مواد معدنی در بدن نیز باشد. آهن یک ماده معدنی حیاتی برای تولید هموگلوبین در بدن است؛ ماده‌ای در خون که اکسیژن را به سراسر بدن حمل می‌کند.

یک فرد دچار کمبود آهن ممکن است احساس خستگی کند، زیرا بدنش اکسیژن کافی را از طریق گردش خون دریافت نمی‌کند.

گوشت گاو،گوشت بره، توت فرنگی، اسفناج، هندوانه، کلم بروکلی و مرغ منابع غنی از آهن هستند.

دارو را با آبمیوه مصرف نکنید

به گفته یک متخصص تغذیه، مصرف دارو با آبمیوه به هیچ وجه توصیه نمی‌شود.

منصور رضایی متخصص تغذیه درمورد مهم‌ترین منابع غذایی برای پیشگیری از سرماخوردگی گفت: اولین کاری که سیستم ایمنی را تقویت می‌کند آرامش و خواب کافی است. فردی که می‌خواهد بیمار نشود و یا اگر بیمار شد زودتر بهبود پیدا کند باید خواب کافی و آرامش داشته باشد و غذاهای خوب و آبدار مغذی و ایمنی بخش مصرف کند.

وی مصرف انواع میوه‌های فصلی تازه و سازگار با بدن را توصیه کرد و گفت: اگر داروهای سرماخوردگی با فاصله از آبمیوه خورده شود تأثیر دارو را بیشتر می‌کند لذا مصرف داروهای سرماخوردگی با آبمیوه به هیچ وجه توصیه نمی‌شود.

وی با بیان اینکه مصرف داروهای سرماخوردگی با آبمیوه مدت زمان ماندگاری داروها را در سطح خون بیمار بیشتر می‌کند و باعث مسمومیت دارویی در خون می‌شود اظهار کرد: حتی الامکان بهتر است که از میوه و سبزی‌های تازه فصلی و در دسترس استفاده شود.

رضایی همچنین مصرف مواد پروتئینی مانند ماست، پنیر، تخم مرغ، حبوبات خیس خورده و جوانه زده، دانه‌ها و آجیل‌ها و مغزها را به عنوان غذاهای سهل الهضم و سرشار از پروتئین‌های گیاهی و حیوانی و املاح ایمنی بخش توصیه کرد و گفت: مصرف کله پاچه و آبگوشت در این ایام به هیچ وجه توصیه نمی‌شود.

این متخصص تغذیه که در یک برنامه رادیویی صحبت می‌کرد، با اشاره به اینکه آش و سوپ میزان دفع سموم بدن را افزایش می‌دهد و بدن را برای مقابله با ویروس‌ها آماده می‌کند اظهار کرد: انواع خورش‌ها و سوپ‌ها و آش‌ها و فسنجان برای بیماران بسیار مغذی و مفید هستند.

تخم مرغ چه ویتامین‌هایی دارد؟

تخم مرغ نسبت به سایر مواد غذایی به ازای هر کالری مواد مغذی شامل ویتامین‌ها، مواد معدنی و آمینواسیدهای بیشتری است.

تخم مرغ دارای ارزش غذایی بالا و خواص شگفت انگیزی است که مصرف روزانه آن باعث بالا رفتن کلسترول خوب و پروتئین بدن می شود و تناسب اندام را حفظ می کند.

ویتامین‌های B موجود در تخم مرغ برای افزایش اشتها و انرژی مفید است، آهن تخم مرغ ضد کم خونی است، روی در تخم مرغ موجب رشد مو و تسریع بلوغ خواهد شد، کلسیم تخم مرغ در تقویت استخوان و دندان نقش دارد، ویتامین D موجود در تخم مرغ به جذب کلسیم کمک می‌کند. ید در تخم مرغ به کنترل تیروئید می‌انجامد و ویتامین A موجود در این ماده غذایی کامل مانع آسیب به شبکیه چشم خواهد شد؛ بنابراین حتما تخم مرغ را در فهرست غذایی خود بگنجانید.

کدام املاح و ویتامین‌ها برای سلامت استخوان‌ها ضروری است؟

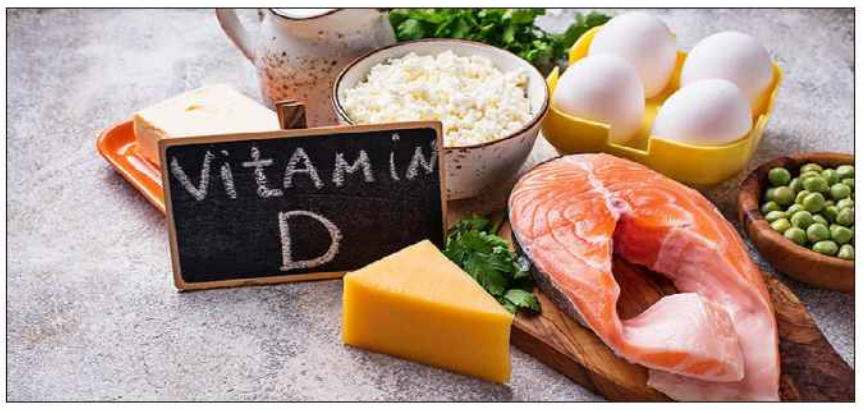

کلسیم یکی از مواد معدنی ضروری برای افزایش تراکم و استحکام استخوانهاست با این حال تنها ماده معدنی مورد نیاز برای سلامت کامل بافت استخوانی نیست. علاوه بر کلسیم چندین ماده مغذی دیگر نیز برای حفظ سلامت استخوان ها و پیشگیری از آسیب های استخوانی بویژه در سنین بالا ضروری هستند.

یکی از این مواد ضروری ویتامین K است. یک دلیل مهم برای افزودن غذاهای غنی از ویتامین K به رژیم غذایی شما وجود دارد که آن حفظ سلامت استخوان‌هاست. ویتامین K مسئول فعال‌سازی پروتئینی است که نقش اساسی در انعقاد خون و متابولیسم کلسیم دارد و رسوب کلسیم بر بافت استخوانی را تنظیم می‌کند. ویتامین K همچنین با فعال کردن پروتئین دیگری به نام "ماتریکس GLA" از تجمع کلسیم در بافت‌های نرم جلوگیری می‌کند. متوسط مصرف روزانه ویتامین K برای زنان ۱۲۲ میکروگرم و برای مردان ۱۳۸ میکروگرم است. برخی از منابع رایج ویتامین K عبارت از کلم بروکلی، اسفناج، کلم و کاهو هستند.

همچنین ویتامین D که به عنوان ماده مغذی آفتاب نیز شناخته می‌شود برای افزایش تراکم استخوان و حفظ سلامت استخوان‌ها مورد نیاز است. ویتامین D به جذب کلسیم و حفظ مقدار کافی مواد مغذی در خون کمک می‌کند. هنگامی که سطح کلسیم در خون پایین است، این ویتامین شروع به جذب کلسیم از مواد غذایی برای ذخیره سازی در استخوان می‌کند. به غیر از نور خورشید، این ویتامین را می‌توانید از غذاهایی مانند بامیه، اسفناج، سویا و ماهی از جمله ساردین و ماهی آزاد دریافت کنید.

بعلاوه رژیم غذایی حاوی پروتئین بالا می‌تواند تراکم مواد معدنی استخوان را افزایش داده و سرعت از دست دادن استخوان را کاهش دهد. پروتئین تقریبا ۵۰ درصد حجم استخوان و یک‌سوم جرم آن را تشکیل می‌دهد. مصرف کافی پروتئین همچنین می‌تواند خطر شکستگی و از دست دادن استخوان را کاهش دهد. برخی منابع پروتئین کامل شامل عدس، لوبیا، گوشت طیور و محصولات لبنی هستند.

یکی دیگر از املاح ضروری برای استحکام استخوانها منیزیم است. منیزیم که مسئول فعال کردن بیش از ۳۰۰ واکنش در بدن شما است برای سلامت استخوان نیز ضروری است زیرا حدود ۶۰ درصد از این ماده معدنی در بافت استخوان یافت می‌شود. افرادی که مقادیر بیشتری منیزیم را از طریق رژیم غذایی خود مصرف می‌کنند، تراکم توده استخوانی بهتری دارند. توصیه روزانه برای منیزیم ۳۲۰ میلی‌گرم در روز برای افراد ۱۹ تا ۳۰ سال و ۴۲۰ میلی‌گرم در روز برای افراد ۳۱ ساله و بالاتر است. مصرف منیزیم در رژیم غذایی را می‌توان با مصرف غذاهایی مانند آجیل، حبوبات، دانه‌ها و غلات کامل افزایش داد.

علاوه بر اینها ویتامین C نیز مسئول تولید کلاژن در ماتریکس استخوان است. همچنین رادیکال‌های آزاد مضر برای سلامت استخوان را از بین می‌برد. دوز معمول ویتامین C حدود ۵۰۰ تا ۱۰۰۰ میلی‌گرم در روز است که می‌تواند با مصرف پرتقال، گوجه‌فرنگی و ... تامین شود.

برای کاهش خطر سرطان تغذیه مناسب داشته باشید

داشتن اطلاعات برای انتخاب مواد غذایی خوب و داشتن فعالیت بدنی می تواند به پیشگیری از بیماری ها از جمله سرطان کمک کند.

آکادمی تغذیه و رژیم غذایی آمریکا برای کسانی که می‌خواهند تغذیه خود را بهبود بخشند، نکاتی را ارائه می‌دهد.

«امی براگاگنینی»، سخنگوی این آکادمی، می‌گوید: «میوه ها، سبزیجات و غلات کامل مواد مغذی و فیبر غذایی را در اختیار شما قرار می‌دهند که می‌تواند به کاهش خطر ابتلاء به سرطان در طولانی مدت کمک کند.»

وی در ادامه می‌افزاید: «خوردن غذاهای متنوع از همه گروه‌های غذایی، وعده‌های غذایی شما را جذاب و سالم نگه می‌دارد. میوه‌ها و سبزیجات تازه، منجمد، کنسرو شده یا خشک همه آماده‌سازی وعده‌های غذایی شما را آسان می‌کنند.»

او توصیه می‌کند در هر وعده غذایی نیمی از بشقاب خود را با میوه و سبزیجات پر کنید.

وی پیشنهاد می‌کند: «صبح ها توت تازه را به ماست کم چرب یا بدون چربی خود اضافه کنید. برای ناهار سالاد کلم برگ سبز بخورید. مقداری اسفناج، کلم بروکلی و کلم را با هم تفت دهید تا برای شام مصرف کنید.»

مصرف بیشتر حبوبات مانند لوبیا، نخود و عدس نیز می‌تواند به افزایش مواد مغذی مصرفی کمک کند. او پیشنهاد می‌کند که لوبیا سیاه را به املت اضافه کنید. یک ظرف بزرگ سوپ عدس می‌تواند یک شام سالم باشد.

اطمینان از وجود غلات کامل در وعده‌های غذایی بسیار مهم است. این وعده‌ها می‌تواند شامل یک کاسه گرم بلغور جو دوسر با میوه‌های خشک برای صبحانه، یک کاسه جو غلات کامل با مرغ پخته شده برای ناهار و یک قرص نان گندم کامل همراه با شام باشد.

وی توصیه می‌کند مصرف برخی مواد غذایی را کاهش دهید. گوشت قرمز و فرآوری شده را با سالاد ماهی تن در زمان ناهار، سینه مرغ کبابی در شام یا خوردن یک وعده غذایی بدون گوشت مانند پاستا جایگزین کنید. همچنین مقدار قندهای اضافه شده و چربی اشباع شده را محدود کنید.

چغندر را در وعده‌های غذایی خود بگنجانید

مهر: چغندر یک سبزی کم کالری و سرشار از مواد مغذی گیاهی است.

«کاترین شامپاین»، استاد ارزیابی رژیم غذایی از دانشگاه ایالتی لوئیزیانا، گفت: «اولین چیزی که وقتی به چغندر نگاه می‌کنیم به ذهن می‌رسد رنگ آن است. هرچه یک سبزی یا میوه رنگ بیشتری داشته باشد، مواد مغذی گیاهی بیشتری دارد.»

اشاره به خواص دارویی چغندر به زمان رومیان باستان برمی گردد که از آن برای درمان پیوست، بهبود گردش خون، مبارزه با تب و حتی تقویت کننده جنسی استفاده می‌کردند. چغندر سرشار از نیترات است که تحقیقات نشان می‌دهد سلامت قلب و عروق را از طرق مختلف بهبود می بخشد. برخی از مطالعات نشان می‌دهد که مکمل آب چغندر ممکن است فشار خون را کاهش دهد و جریان خون را افزایش دهد. جذب اکسیژن را افزایش می‌دهد و زمان خسته شدن را طولانی می‌کند که به افراد اجازه می‌دهد مدت بیشتری فعال بمانند.

چغندر همچنین حاوی آنتی اکسیدان‌ها است که به ترمیم DNA و حفظ سلامت سلولی کمک می‌کند و دارای خواص ضد التهابی است و خطر ابتلاء به بسیاری از بیماری‌های مزمن را کاهش می‌دهد. به همین دلیل، چغندر به عنوان یک رویکرد تغذیه‌ای در مدیریت بیماری‌های قلبی عروقی و سرطان محبوبیت دارد. چغندر کم چرب و سرشار از فیبر است. به گفته وزارت کشاورزی ایالات متحده، نصف فنجان چغندر پخته شده حاوی ۰.۱۵ گرم چربی و ۱.۷ گرم فیبر است. سرشار از ویتامین‌های C، A و K هستند که به سلامت استخوان‌ها کمک می‌کند. همچنین حاوی چندین ویتامین B هم است که ممکن است با بهبود جریان خون در مغز در برابر زوال عقل و از دست دادن حافظه نقش محافظتی داشته باشد.

همچنین حاوی سطوح بالایی از فولات (ویتامین B۹) است که برای رشد سلول‌های سالم و تشکیل گلبول‌های قرمز مهم است. نصف فنجان چغندر آب پز ۶۸ میکروگرم فولات دارد که ۱۷ درصد از ارزش روزانه این ویتامین را تأمین می‌کند.

– اما چگونه می‌توان این توده سفت ریشه قرمز را خورد؟

بیشتر مطالعات در مورد فواید سلامتی چغندر بر اساس نوشیدن آب آن است، اما چغندر همچنین زمانی که به صورت خام، در سالاد، آب پز، پخته شده، تبدیل به چیپس یا خشک شده مصرف شود، می‌تواند مفید باشد. چغندر را می‌توان ترشی کرد تا بنوان از مصرف آن در تمام طول سال لذت برد. مانند ریشه، برگ‌ها را می‌توان خورد و حاوی سطوح بالایی از ویتامین‌های A، K، C و E است.

صدف؛ گنجینه‌ای از ویتامین‌ها و مواد معدنی

صدف فواید زیادی برای سلامتی دارد به طوری که گنجینه‌ای از ویتامین‌ها به شمار می‌رود.

انجمن تغذیه آلمان معتقد است که صدف‌ها یک غذای عالی هستند؛ زیرا سرشار از ویتامین ها، مواد معدنی و پروتئین‌های با ارزش غذایی بالا است. این انجمن آلمانی تاکید کرده است که صدف سلامت قلب را حفظ و به کاهش وزن و لذت بردن از چاپکی کمک می‌کند.

صدف سرشار از ویتامین‌های A، B۱، B۲، B۶، B۱۲، C و D و مواد معدنی (آهن، کلسیم، منیزیم، فسفر و روی) بوده و کالری کمی دارد؛ به گونه‌ای که ۱۰۰ گرم از آن حدود ۶۵ کالری دارد. علاوه بر این، صدف حاوی اسیدهای چرب غیراشباع امگا ۳ است که باعث کاهش کلسترول بد و در نتیجه پیشگیری از بیماری‌های قلبی عروقی می‌شود.

زیان پرهیز از مصرف نمک برای سلامت قلب

علی رغم یافته های قبلی، محققان به این نتیجه رسیده اند که اجتناب از مصرف نمک برای سلامت قلب مضر است.

ما همیشه بر این باور بوده‌ایم که نمک دشمن شماره یک افراد مبتلا به بیماری‌های قلبی است، به گونه‌ای که پزشکان از بیماران می‌خواهند میزان سدیم (نمک) مصرفی خود را کاهش دهند و تا حد امکان از مصرف آن اجتناب کنند، اما تحقیقات جدید خلاف آن را ثابت کرده است.

یک مطالعه جدید نشان داده است که اجتناب از مصرف نمک با افزایش خطر مرگ زودرس ناشی از نارسایی قلبی مرتبط است.

مطالعه جدید که توسط محققان دانشکده پزشکی دانشگاه کرینون در اوماها انجام شده، به شواهد فزاینده‌ای دست یافته که نشان می‌دهد در مزایای اجتناب از مصرف نمک برای بیماران قلبی اغراق شده است.

در حالی که مصرف بیش از حد نمک با فشار خون بالا مرتبط است و خطر نارسایی قلبی را افزایش می‌دهد، کاهش مصرف نمک به کمتر از دو گرم در روز برای بیماران قلبی می‌تواند نتیجه معکوس داشته باشد.

در این مطالعه، محققان داده‌های ۹ کارآزمایی بالینی قلبی را تجزیه و تحلیل کردند که هر یک از آن‌ها اثربخشی سطوح مختلف دریافت سدیم را برای نزدیک به ۳۵۰۰ بیمار نارسایی قلبی ارزیابی کرده است.

این مطالعه نشان می‌دهد که تمرکز بر رعایت سطح ایمن مصرف نمک و اجتناب از پرهیز از آن یا محدود کردن بیش از حد مصرف نمک بسیار مهم است.

محققان دریافته اند که بیماران نارسایی قلبی که رژیم غذایی با سطح سدیم پایین کمتر از ۲.۵ گرم در روز را دنبال می‌کنند، ۸۰ درصد بیشتر از افرادی که بیش از آن مصرف می‌کنند، در معرض خطر مرگ قرار دارند.

دکتر انیرود بالشرلا عضو دانشگاه پزشکی دانشگاه کرینون در اوماها ومؤلف این پژوهش گفت: «مطالعه ما نشان می‌دهد که تمرکز بر رعایت سطح ایمن مصرف نمک و اجتناب از پرهیز یا محدود کردن بیش از حد مصرف نمک مهم است".

جدول سودوکو شماره ۲۱۹۷

طراح : سمیرا دلیرش

برای حل جدول سودوکو کافی است ارقام ۱ تا ۹ را طوری در خانه‌های خالی جدول قرار دهید که در هر سطر، هر ستون و هر مربع کوچک ۳ در ۳ اعداد تکراری نباشد.

۲	۱	۸	۷	۹		۴		
		۳			۶	۸	۷	۱
۵	۷			۴				۲
۷	۸							
۴		۱	۳		۹	۵	۸	۷
۶		۵	۱	۸	۷	۹	۲	۴
	۹			۳				
	۵	۴	۶	۷		۱	۳	۹
۳	۶		۹		۴	۲		۸

جواب دیروز

۴	۳	۲	۹	۸	۶	۱	۷	۵
۹	۶	۷	۱	۵	۲	۳	۸	۴
۸	۱	۵	۳	۷	۴	۹	۶	۲
۶	۴	۳	۷	۱	۵	۲	۹	۸
۵	۲	۹	۶	۴	۸	۷	۳	۱
۷	۸	۱	۲	۳	۹	۴	۵	۶
۲	۵	۸	۴	۹	۷	۶	۱	۳
۳	۹	۴	۵	۶	۱	۸	۲	۷
۱	۷	۶	۸	۲	۳	۵	۴	۹

قابل توجه خوانندگان محترم

هر نوع خبر، عکس و مقاله‌ای را می‌توانید از طریق
Email:soaljavabdaily@gmail.com
ارسال نمایید.

تلفن: ۳۳۳۳۶۰۵۰ - ۳۳۳۱۰۷۳۷ فکس: ۳۳۳۲۰۳۲۶

PDF Compressor Free Version

زارع با کاپیتان - سرباز به دنبال امتیاز برابر فولاد

سوال جواب: ملوان بندرانزلی در یکی از بازی‌های حساس خود در این هفته به مصاف فولاد خوزستان خواهد رفت.

به گزارش "ورزش سه"، ملوان که بعد از چند نتیجه موفق در لیگ برتر و فاصله گرفتن از منطقه سقوط، اکنون دو بازی اخیر خود در لیگ برتر برابر گل‌گهر و در ادامه مقابل استقلال در جام حذفی را شکست خورده، به دنبال کسب نتیجه‌ای مناسب برابر فولاد خوزستان در اهواز است.

رقابت در پایان جدول به شکل جالب توجهی دنبال می‌شود و در این میان ملوان بندرانزلی نیز امیدوار است در دیدار سخت و حساس خود مقابل فولاد خوزستان بتواند با کسب نتیجه شرایط را برای فاصله گرفتن از منطقه سقوط بهتر کند.

مازیار زارع هافبک دفاعی اسبق ملوان که از بازیکنانی جوان و سرباز بیشتر در ترکیب تیم خود سود می‌برد، برای این بازی روی صادق بارانی کاپیتان باتجربه و البته سرباز تیمش نیز حساب ویژه‌ای باز کرده است. بارانی که سابقه کاپیتانی در ملوان را نیز در کارنامه دارد، از فصل گذشته راهی ملوان شده تا دوران سربازی خود را پشت سر بگذارد. او البته توانست در این تیم افتخار بازگشت به لیگ برتر را نیز تجربه کند تا از این جهت با محبوبیتی ویژه در بین هواداران این تیم مواجه شود. بارانی که به روزهای پایانی سربازی خود نزدیک شده، همچنان در برخی روزها ساعاتی را باید در پادگان نیروی دریایی حضور یابد. این آخرین تصویری است که این بازیکن باتجربه پیش از بازی حساس با فولاد خوزستان با لباس سربازی از خود منتشر کرده و ابراز امیدواری کرده بتوانند با قدرت و انگیزه بالا در اهواز موفق عمل کرده و با نتیجه به انزلی بازگردند.

پایان دور برگشت لیگ دسته یک حرفه‌ای بسکتبال با پیروزی دلچسب نماینده گیلان

سوال جواب: آخرین دیدار دور برگشت نماینده گیلان در گروه B لیگ دسته یک حرفه‌ای بسکتبال مردان با پیروزی نوروزی صومعه‌سرا برابر نیروی زمینی تهران به پایان رسید.تیم وحید نوروزی صومعه‌سرا از ساعت ۱۶ روز جمعه در استقبال پرشور بسکتبالدوستان گیلانی در سالن ۶هزار نفری رشت به مصاف نیروی زمینی تهران رفت و در پایان بازی که به اورتایم کشیدن شد توانست با نتیجه ۷۱-۷۶ تیم حریف را شکست دهد و با ۳۰ امتیاز و تفاضل گل کمتر بعد از لیونارد شاهین شهر(۳۴ امتیاز) و نیروی زمینی(۳۰ امتیاز) در رده سوم جدول ده تیمی این مسابقات قرار بگیرد و راهی مرحله پلی آف برای صعود به لیگ برتر بسکتبال شود.

انصراف مالک باشگاه سپیدرود از تیمداری؛

سپیدرود رشت در اختیار اداره کل ورزش گیلان

سوال جواب: مهندس علیرضا نوید، مالک باشگاه سپیدرود رشت طی نامه ای خطاب به مدیرکل ورزش و جوانان استان گیلان، انصراف خود از ادامه تیم داری را اعلام و تیم را به این اداره کل واگذار کرد. متن نامه مالک باشگاه سپیدرود به شرح زیر است:

جناب آقای جهانبخش آرمان؛ مدیرمحترم اداره کل ورزش و جوانان استان گیلان

سلام علیکم؛ احتراماً بدینوسیله به استحضار می رساند اینجانب در ۱۷ آذر ماه ۱۴۰۰، با مراجعه جمعی از هواداران دلسوخته سپیدرود که بیش از دو ماه به دفتر اینجانب مداوم رفت و آمد داشتند و همچنین مذاکرات با برخی از مسئولین و دست اندرکاران استان و شهرستان، به جهت کمک به تیم مردمی سپیدرود و همچنین عدم سقوط به لیگ دسته سوم و همچنین پایان دادن به اعتصاب بازیکنان در آن تاریخ، بدلیل خدمت به شهر و مردم شهرم علی رغم اینکه هیچ گونه اطلاعی از تیم داری و فوتبال نداشته، ورود نموده و با مشاوره برخی از چهره های ورزشی استان و بد یا خوب، ۱۵ ماه را بر عمر سپیدرود کبیر اضافه نمودم.

از آنجا که مشکل چند مالکینی سپیدرود و عدم رسیدگی به بازیکنان و همچنین فساد افسار گسیخته در فاکتورسازی ها که از بودجه دولتی و کمک های مردمی و تبانی در جذب بازیکن، موجب سقوط تیم از لیگ برتر به لیگ دسته دوم گردیده بود، اینجانب با رفع مانع چند مالکینی و همچنین اجرای تعهدات لجستیکی و پرداخت در حد متعارف به بازیکنان فصل قبل و همچنین حدود ۳۰ درصد به بازیکنان فصل جاری تاکنون با صرف هزینه ای بالغ بر ۲۰ میلیارد تومان اندوخته های شخصی خود، از بدو ورود وظیفه خود را به انجام رسانده ام که اسناد و مدارک آن به صورت منظم با رسیدهای پرداختی و یا تعهد پرداخت موجود می باشد.

از سویی دیگر تا پایان فصل، ۴ میلیارد تومان دیگر هزینه برآورد شده جهت پرداخت به بازیکنان و لجستیک بوده و مبلغ ۳ میلیارد تومان هم جهت باز کردن پنجره نقل و انتقالاتی و همچنین ۴/۵ میلیارد تومان هم بدهی های دفتری باشگاه از ۴ سال گذشته به هیات فوتبال گرفته تا خرید تجهیزات ورزشی و لجستیکی باقی مانده است که تصاعداً خارج از توان اینجانب با توجه به شرایط خاص اقتصادی و تنها بودن در این مسیر می باشد.

از آنجا که در ۱۵ ماه گذشته جز وهده‌های شیرین و تحقق نیافته مسئولین استان و شهر و بجز مصوبه شورا و یاری شهرداری (جمعاً ۲ میلیارد تومان) و کمک های مردمی، اسپانسر و دوستان اینجانب (جمعاً حدود ۱ و نیم میلیارد تومان) آن هم به صورت محدود، هیچ کمک مالی دیگری به باشگاه صورت نگرفته و این باشگاه فاقد هرگونه درآمدزایی مالی بوده و با داشتن ۵ تیم پایه، یکی از ارکان ورزشی استان می باشد و این همه بی مهری به این باشگاه که مسئولیت فرهنگی -ورزشی خطیری در شهر رشت عهده دار می باشد در کشور بی سابقه است، از ادامه مسیر معذور و این وظیفه مهم را به اداره ورزش وجوانان استان واگذار می نمایم.

شایان ذکر است اینجانب قبل از پایان نیم فصل اول با شخصی قرارداد واگذاری انعقاد نمودم که علاوه برتعهد بر تزریق مالی به بازیکنان قبل از شروع نیم فصل دوم و همچنین باز شدن پنجره نقل و انتقالات و پرداخت بدهی های مشخص، باشگاه به آن شخص تحت شرایطی واگذار گردد که متاسفانه ایشان خلف وعده نموده و هیچ مبلغی مطابق قرارداد به حساب بازیکنان واریز ننموده است و باشگاه پیگیری قضائی خود را مبنی بر فسخ و اجرای مفاد آن در دستور کاردارد.

گفتنی است اینجانب پیش از این تاریخ در ۸ شهریور ماه ۱۴۰۱، نیز در نامه ای به فرماندار محترم شهرستان رشت، انصراف خود را از تیم داری با شرایط موجود اعلام کردم و به شهرداری رشت ، شرکت کروز، فولاد گیلان، فولاد آناهینا، شرکت پایا کلاچ و شهرصنعتی رشت پیشنهاد هبه تیم مشروط به پرداخت بدهی های بجا مانده از گذشته را داده ام . که متاسفانه هیچ یک از آن ها به دلیل موارد حاشیه ای تیم که از گذشته زبانزد خاص و عام است از تحویل گرفتن باشگاه خودداری نموده اند.

امید است با توجه به تجربیات جنابعالی، جهت واگذاری تیم به افراد شایسته یا جذب حمایت مسئولین استان در جهت رشد و شکوفایی این تیم محبوب، همچون سنوات گذشته اقدام لازم را صورت دهید.

برای شما و خدمتگزاران به ورزش و فرهنگ رشت- شهر اولین ها- آرزوی توفیق را دارم.

شکست خانگی تیم سپیدرود رشت مقابل مس سونگون

سوال جواب: در هفته هجدهم لیگ دسته دو کشور تیم مس سونگون ورزقان در رشت مهمان تیم سپیدرود بود که این بازی در پایان با برتری دو بر صفر نارنجی‌پوشان به اتمام رسید.

علی فتحی در دقیقه ۳۰ و ابراهیم مرادی در دقیقه ۹۰ موفق شدند گل‌های تیم مس سونگون را در این بازی حساس به ثمر رسانند.

این برد انتقام فوتبال تبریز از تیم سپیدرود رشت هم بود. در سال‌های اخیر تیم سپیدرود بارها تیم‌های تبریزی را شکست داده بود که می‌توان به پیروزی برابر علم و ادب و محتشم تبریز در رشت اشاره کرد.

صعود مقتدرانه هیات هندبال گیلان به لیگ دسته یک کشور

سوال جواب: تیم هندبال گیلان به لیگ دسته یک کشور صعود کرد.

به گزارش پایگاه خبری ورزش و جوانان گیلان ، در ادامه رقابت‌های لیگ دسته دوم هندبال کشور در دیدار نیمه نهایی تیم هیات هندبال گیلان توانست با اقتدار با نتیجه ۳۱ بر ۲۹ تیم مدعی آجا ارتش را شکست دهد و در کمال شایستگی با پیروزی در مقابل حریفان موفق شد ضمن راه یابی به فینال این سری از مسابقات به لیگ دسته یک کشور صعود کند.

مسابقات قهرمانی لیگ دسته دوم کشور به میزبانی استان سیستان و بلوچستان در حال برگزاری است.

دعوت از ۶ گیلانی به مرحله سوم اردوی استعدادیابی دختران زیر ۱۶ سال

سوال جواب: ۶ گیلانی به مرحله سوم اردوی استعدادیابی دختران زیر ۱۶ سال دعوت شدند.

به گزارش پایگاه خبری ورزش و جوانان گیلان ، با اعلام فدراسیون بسکتبال، یسنا رضایی، فاطمه قاسم دوست، ستاره ابراهیم زاده، هلیا هودنه، ارغوان غلامی و ملیکا یعقوبی‌فر از گیلان به سومین مرحله اردوی استعدادیابی زیر ۱۶ سال ایران دعوت شدند.

گفتنی است مرحله دوم این اردو با حضور ۴۴ بازیکن از ۷ استان در لاهیجان برگزار شده بود.

پایان مسابقات بسکتبال قهرمانی نونهالان گیلان با قهرمانی درفک رشت

سوال جواب: مسابقات بسکتبال قهرمانی نونهالان پسر ۱۴۰۱ استان گیلان با شرکت ۸ تیم و به مدت سه روز در شهرهای آستانه اشرفیه و رودسر و به میزبانی باشگاه کاوه برگزار شد.

به گزارش پایگاه خبری ورزش و جوانان گیلان ، ابتدا بر اساس قرعه کشی، تیم های درفک رشت، کنکاش آستانه، هیئت کوچصفهان و هیئت سیاهکل در گروه A و تیم های کاوه رودسر، وارش مقاومت رشت، سایپا لاهیجان و آکادمی لنگرود در گروه B قرار گرفتند.

طی بازیهای انجام شده در مرحله گروهی که صبح و بعد ازظهر پنجشنبه ۲۷ بهمن در سالن شهید انصاری رودسر و صبح جمعه ۲۸ بهمن در سالن تختی شهرستان آستانه انجام شد، تیمهای درفک رشت و سیاهکل بعنوان تیمهای اول و دوم گروه A و تیمهای کاوه رودسر و وارش مقاومت بعنوان تیمهای اول و دوم گروه B از گروه خود صعود کردند.

در مرحله نهایی مسابقات در سالن شهید انصاری شهرستان رودسر و به میزبانی باشگاه کاوه برگزار شد، تیمهای سیاهکل و وارش مقاومت بدنبال شکست از حریفان خود در مرحله نیمه نهایی به مسابقه رده بندی راه یافتند که تیم وارش مقاومت با نتیجه ۲۶ بر ۱۷ به پیروزی دست یافت و به مقام سوم رسید و در بازی فینال دو تیم درفک رشت و کاوه رودسر به مصاف هم رفتند که در یک بازی تماشایی و نفس گیر، تیم درفک رشت با نتیجه ۴۰ بر ۳۵ توانست میزبان شایسته این دوره از مسابقات را شکست داده و به مقام قهرمانی مسابقات نونهالان استان گیلان در سال ۱۴۰۱ دست یابد.

در پایان با اهدای جام و مدال از تیم های اول تا سوم و دست اندرکاران مسابقات تقدیر بعمل آمد.

درخشش بانوان گیلانی در رقابت های اسلالوم اتومبیلرانی قهرمانی کشور

سوال جواب- علیرضا هوشیاری: تیم اتومبیلرانی اسلالوم بانوان‌گیلان در راند سوم رقابت های اسلالوم اتومبیلرانی قهرمانی کشور با کسب یک مقام قهرمانی، یک عنوان دومی و سه مقام سومی کارنامه درخشانی از خود در این پیکارها به ثبت رساند.

این مسابقات در ورزشگاه تختی تهران با شرکت ۶۰ اتومبیلران از بیست استان برگزار شد که در پایان در کلاس منفی ۱۵۰۰ عاطفه رجب زاده از گیلان به مقام قهرمانی رسید و شادی رحیمی در همین کلاس سوم شد.

همچنین در کلاس مثبت ۱۵۰۰ فاطمه مزینی مقام‌سوم را بدست آورد و در کلاس منفی ۱۵۰۰ استاندارد عاطفه رجب زاده با درخشش خود مقام سوم را کسب کرد. در کلاس استاندارد مثبت ۱۵۰۰ سی سی نیز فاطمه مزینی توانست با یک عملکرد خیره کننده نایب قهرمان شود.

گفتنی است مربیگری تیم گیلان در این مسابقات به عهده آرش برهانی و سرپرست تیم امید نو امیدی بود.

چوکای تالش همچنان در بین تیم‌های انتهای جدولی لیگ یک!

ایرنا: تیم‌های فوتبال چوکا تالش و شهرداری بندرآسنارا در رقابت‌های لیگ دسته اول کشور در دربی گیلان مقابل هم قرار گرفتند که چوکا، فاتح این بازی شد اما این تیم همچنان بین تیم‌های انتهای جدولی قرار دارد.

تیم‌های فوتبال چوکا تالش و شهرداری بندرآسنارا عصر روز شنبه ششم اسفند ماه در هفته بیست و سوم رقابت‌های فوتبال لیگ دسته اول باشگاه‌های کشور در ورزشگاه پوریای ولی تالش رو در روی هم قرار گرفتند که در نهایت با نتیجه جالب سه بر صفر حریف خود را شکست داد.

شاید کمتر کسی فکر می کرد که چوکا با این نتیجه برابر شهرداری آسنارا به برتری دست یابد و حتی خوشبین‌ترین طرفداران این تیم نیز انتظار نداشتند که در دربی گیلان با تفاضل سه گل برابر شهرداری آسنارا به برتری برسد.

البته این شهرآورد نسبت به سایر دربی‌های استان تفاوت عمده‌ای داشت چون هر ۲ تیم برای فرار از انتهای جدول نیاز به پیروزی در این دیدار داشتند اما در اکثر بازی‌های رو در روی ۲ نماینده گیلان با هم حداقل یکی از تیمها در میانه‌های جدول و یا حتی بین تیمهای صدر جدولی قرار داشت.

به هرحال در این بازی حساس تیم فوتبال چوکا تالش به پیروزی باارزشی دست یافت تا طرفداران پرشور خود را بابت فتح دربی گیلان در دور برگشت رقابت‌های لیگ دسته اول باشگاه‌های کشور خوشحال کند.

اما این پیروزی ارزشمند نیز باعث نشد که چوکا از تیمهای انتهای جدول جدا شود و اکنون این تیم فقط به دلیل تفاضل گل بیشتر، یک پله بالاتر از تیم انتهای جدولی قرار دارد و برای اینکه چوکایی‌ها بتوانند خود را از این وضعیت دور کند نیازمند کسب چند پیروزی متوالی در بازی‌های آتی خود هستند.

تیم فوتبال چوکا که در رقابت‌های فصل جاری نتوانسته نتایج خوبی را کسب کند با تغییر در مالکیت باشگاه مواجه شد و پس از آن نیز تغییراتی در کادرفنی این تیم ایجاد شد اما تاکنون جواب نداده و همچنان در انتهای جدول رده‌بندی رقابتهای لیگ دسته اول کشور قرار دارد. با این حال طرفداران چوکای تالش امیدوارند که این تیم با توجه به برتری در دربی گیلان در لیگ دسته اول کشور روند رو به رشد خود را آغاز کند و با کسب نتایج مطلوب در سایر دیدارها از انتهای جدول جدا شود.

تیم فوتبال شهرداری بندرآسنارا دیگر نماینده گیلان در رقابت‌های لیگ دسته اول کشور هم گرچه در انتهای جدول رده‌بندی قرار ندارد اما وضعیتش مناسب نیست و با توجه به شکست شهرداری بندرآسنارا در دربی گیلان فاصله اش با تیمهای انتهای جدول کاهش یافت.

شهرداری بندرآسنارا هم‌اینک از ۲۲ بازی فقط ۲۰ امتیاز کسب کرده و در مکان چهاردهم جدول رده‌بندی قرار دارد وعملا حاشیه امن مناسبی ندارد و به همین دلیل اگر در ادامه رقابتها نتایج قابل قبولی کسب نکند، بی‌شک یکی از گزینه‌های سقوط خواهد بود.

پیروز قربانی سرمربی شهرداری بندرآسنارا نیز چندی پیش از این تیم جدا شد تا بحران در نمایندگان گیلان در لیگ دسته اول همچنان ادامه داشته باشد و این تیم نیز که سابقه صدرنشینی در لیگ دسته اول را دارد تا پایان هفته بیست و سوم نتوانسته نتایج مناسبی را کسب کند.

به هرحال ۲ نماینده گیلانی حاضر در رقابت‌های لیگ دسته اول کشور شرایط مناسبی در جدول رده‌بندی ندارند اما این ۲ تیم از طرفداران زیادی برخوردار هستند و مسئولان آنان باید تلاش کنند تا با وجود چنین پشتوانه‌ای، مشکلات را به حداقل رسانده تا در ادامه مسابقات لیگ دسته اول کشور، تیم‌های چوکا و شهرداری بندرآسنارا نتایج مناسبی را کسب و از تیمهای انتهای جدول فاصله بگیرند.

رییس هیات پزشکی ورزشی گیلان عنوان کرد:

صدور گواهی سلامت برای ورزشکاران و گسترش همکاری با هیات های ورزشی استان

سوال جواب: جلسه هیات پزشکی ورزشی گیلان با حضور روسای هیات های تکواندو،کاراته و انجمن های ورزشهای رزمی استان در خصوص تعامل و همکاری بیشتر و ارائه خدمات پزشکی ورزشی این هیات به ورزشکاران برگزار شد.

به گزارش برنا؛ دکتر محمد صادقی رییس هیات پزشکی ورزشی گیلان در خصوص اهداف این هیات در راستای گسترش همکاری با هیات های ورزشی استان اظهار داشت :از اهداف اصلی این هیات ارایه خدمات پزشکی ورزشی نظیر بیمه ورزشی ،فیزیوتراپی،حرکات اصلاحی ،پایش سلامت ورزشکاران و همچنین خانواده های آنها نیز می‌باشد که برای نیل به این هدف ،همکاری و انعقاد تفاهم نامه با هیات های ورزشی استان لازم و ضروری است.

وی گفت: سنجش روحی و جسمی ورزشکاران ،استعداد یابی نوجوانان در رشته های مختلف ورزشی در سنین (۱۴_۶) سال و صدور شناسنامه سلامت برای ورزشکاران و همکاری هیات های ورزشی از برنامه های اصلی مهم هیات پزشکی ورزشی گیلان می‌باشد.

شایان ذکر است مسعود علی پور رییس انجمن ورزشهای رزمی گیلان ،محمد رضا اصلاحی رییس هیات کاراته گیلان و مروج دبیر هیات تکواندو گیلان و اعضای هیات پزشکی ورزشی استان دراین جلسه حضور داشتند و در خاتمه مدعوین از بخش های مختلف و تجهیزات هیات پزشکی ورزشی بازدید کردند.

مهمترین دیدار لیگ فوتبال گیلان مساوی شد

ایرنا: مهمترین بازی هفته بیستم رقابت‌های فوتبال لیگ گیلان جام گیل بین دو تیم مدعی و صدرنشین شهید املاکی لنگرود و شهرداری رضوانشهر با نتیجه مساوی خاتمه یافت.

هفته بیستم رقابت‌های فوتبال لیگ برتر گیلان با انجام ۶ بازی پیگیری شد که در حساس‌ترین بازی این هفته، تیم‌های فوتبال شهرداری رضوانشهر و شهید املاکی لنگرود به مصاف هم رفتند که در نهایت این مسابقه با نتیجه مساوی یک بر یک خاتمه یافت.

در این دیدار که بین دو تیم مدعی این دوره از رقابت‌ها برگزار شد، تیم شهردای رضوانشهر در صورت کسب پیروزی جای شهید املاکی لنگرود در صدر جدول را می‌گرفت اما با کسب نتیجه مساوی، تیم شهید املاکی لنگرود همچنان به صدرنشینی خود ادامه داد و یک گام دیگر به قهرمانی این مسابقات نزدیکتر شد.

در سایر بازی‌های انجام شده نیز، تیم فوتبال دژ میرزاکوچک با نتیجه یک بر صفر مقابل تیم ساحل آستانه‌اشرفیه به برتری رسید، دیدار تیم‌های اتحاد خمام با شهرداری ماسال با نتیجه مساوی دو بر دو خاتمه یافت و تیم فوتبال شهرداری بندرانزلی در یک بازی برتر با نتیجه چهار بر یک دخانیات گیلان را شکست داد.

همچنین دیدار تیم‌های فوتبال پارس بندرکیاشهر با وحدت صبا رشت با نتیجه مساوی یک بر یک به پایان رسید و در پرگل‌ترین بازی این هفته نیز، تیم فوتبال کاسپین گیلان با نتیجه چهار بر سه تیم شهرداری کلاچای را مغلوب کرد.

در جدول رده‌بندی این مسابقات و تنها دو هفته مانده به پایان این رقابت‌ها، تیم فوتبال شهید املاکی لنگرود با کسب ۴۳ امتیاز صدرنشین است، شهرداری رضوانشهر با کسب ۴۱ امتیاز در رتبه دوم قرار دارد و ساحل آستانه‌اشرفیه با ۳۳ امتیاز سوم است.

PDF Compressor Free Version

سوال جواب

روزنامه اجتماعی، سیاسی، فرهنگی و ورزشی صبح شمال ایران

صاحب امتیاز و مدیر مسئول: کریم خورسندی مژدهی

سردبیر: فرهاد عینی خراسانی

تلفن: ۳۳۳۳۶۰۵۰ - ۳۳۳۱۰۷۳۷ فکس: ۳۳۳۲۰۳۲۶

دبیران و شورای نویسندگان:

دبیر صفحه سیاسی: رویا خورسندی دبیر صفحه فرهنگ و ادب: مجید مصطفوی

دبیر صفحه اجتماعی: سمیرا دلیرش دبیر صفحه ورزشی: سید امیر فرحسینی

دبیر صفحه علمی پزشکی: فاطمه علیدوست

لیتوگرافی و چاپ: شرکت چاپ و نشر نوین - تلفن: ۳۳۲۲۴۷۲۷

نشانی دفتر مرکزی: رشت - چهار راه پورسینا - روبروی ثبت احوال - ساختمان اطباء - طبقه دوم کدپستی: ۴۱۹۳۷۳۴۶۵۵ - نمایندگی مازندران - محمودآباد - خیابان معلم - باران ۱ - ساختمان فارابی - طبقه سوم

اوقات شرعی امروز به وقت گیلان

اذان صبح: ۰۵/۲۰

طلوع آفتاب: ۶/۴۵

اذان ظهر: ۱۲/۲۴

غروب خورشید: ۱۸/۰۴

اذان مغرب: ۱۸/۲۳

سه‌شنبه ۹ اسفند ۱۴۰۱- ۷ شعبان ۱۴۴۴ - ۲۸ فوریه ۲۰۲۳ سال نهم- شماره ۲۱۹۷ www.soaljavabdaily.ir Email: soaljavabdaily@gmail.com

مروری بر نقش‌های جدی مهم پژمان جمشیدی در سینما به بهانه انتشار فیلم دوزیست

آن سوی سکه آقای شماره ۱۰

پژمان جمشیدی جزو کمدین‌هایی است که رفته‌رفته وارد حیطه بازی در نقش‌های جدی شد و اتفاقا در این نقش‌ها هم افتخارات خوبی بدست آورد. او در فیلم «دوزیست» به کارگردانی برزو نیک‌نژاد که اخیرا توسط پلتفرم فیلم‌نت منتشر شده، یکی از نقش‌های جدی مهمش را به نمایش گذاشته است. به این بهانه، نقش‌های جدی پژمان جمشیدی را در سینما مرور می‌کنیم.

به گزارش فیلم‌نیوز، پژمان جمشیدی برای بازی در سه فیلم «علفزار»، «سوءتفاهم» و «شیشلیک» نامزد سیمرغ شد و برای «یادگارجنوب» هم سیمرغ گرفت. از این چهار فیلم فقط نقشش در «شیشلیک» کمدی بود و سایرین همگی جدی بودند.

■ سوء تفاهم| احمدرضا معتمدی| ۱۳۹۶

نام نقش: دستیار کارگردان

مختصات نقش: پژمان جمشیدی در «سوء تفاهم» یکی از اولین نقش‌های مهم و جدی‌اش را بازی کرد. دستیار کارگردان فیلمی بود که کارگردانش فیلمنامه آن را براساس یک گروگانگیری نوشته بود و می‌خواست مرحله به مرحله آن را در واقعیت پیاده کند. جمشیدی باز هم شیرینی‌های خاص خودش را در این فیلم داشت اما درکل نقشش را کاملا جدی بازی کرد. آن زمان در مصاحبه‌ای گفته بود: «وقتی شنیدم کار آقای معتمدی یک کار جدی است، برایم عجیب بود. چون سال گذشته با یک فیلم کمدی در جشنواره حضور داشتم و اساسا حضور من در سینما و تلویزیون در قالب فیلم های کمدی است.»

موفقیت: برای اولین بار به خاطر بازی در این نقش از جشنواره سی‌وششم فیلم فجر نامزد سیمرغ نقش مکمل مرد شد.

■ هزارتو| امیرحسین ترابی| ۱۳۹۷

نام نقش: نریمان

مختصات نقش: فیلم «هزارتو» موقعیتی پیچیده را در ارتباط با گم شدن یک بچه به تصویر می‌کشد و پژمان جمشیدی نقش نریمان، دایی کودک را بازی می‌کند که به خاطر شوخ‌طبعی‌های بی‌جایش اعصاب همه را می‌ریزد بهم. با این حال در فضای تلخ فیلم، حضور این کاراکتر بسیار اثرگذار است و نهایتا متوجه می‌شویم که بخش مهمی از ماجرای فیلم به واسطه او اتفاق افتاده است. جمشیدی در این فیلم شخصیتی شوخ‌طبع و بامزه دارد اما درکل با فیلمی جدی و تلخ مواجهیم.

موفقیت: هزارتو فیلم چندان موفقی نبود و فقط شهاب حسینی برای بازی در این فیلم از جشنواره سانفرانسیسکو جایزه گرفت. نقش نریمان آورده چندانی برای جمشیدی نداشت.

■ ایده اصلی| آزیتا موگویی| ۱۳۹۷

نام نقش: نیما

مختصات نقش: پژمان جمشیدی سال ۱۳۹۷ ۶ فیلم بازی کرد که یکی از آنها «ایده اصلی» بود. نیما به عنوان دوست شخصیت اصلی معرفی می‌شود و در ظاهر تلاش می‌کند تا به او برای پیروزی در مناقصه کمک کند اما کم‌کم متوجه می‌شویم برایش فقط اهداف خودش مهم است و در اصل از رقیب او پول می‌گرفته تا موقعیت را به سمت و سوی دیگری ببرد. بازی جمشیدی کاملا باورپذیر از آب درآمد و باعث شد اکثر مخاطبان نتوانند شک کنند که او موقعیتی منضاد با آنچه نشان می‌دهد داشته باشد. او در این فیلم هم شوخ‌طبعی‌هایی دارد.

موفقیت: این فیلم در سی‌وهفتمین جشنواره فیلم فجر به نمایش درآمد اما موفقیتی نصیبش نشد.

■ جهان با من برقص| سروش صحت| ۱۳۹۷

نام نقش: رضا

مختصات نقش: پژمان جمشیدی پنج سال بعد از اینکه با بازی در سریال «پژمان» به کارگردانی سروش صحت به شهرت رسید، در فیلم «جهان با من برقص» این کارگردان، موقعیتی به نسبت جدی‌تر را تجربه کرد. داستان فیلم درباره مواجهه با مرگ است اما سروش صحت این مسئله را در ارتباط میان چند دوست در یک دورهمی دوستانه روایت می‌کند. چند دوست قدیمی برای تولد یکی از دوستانشان جهان که بیمار است و احتمالا مدت زمان زیادی زنده نیست به ویلای او می‌روند و هرکدام درگیر زندگی خودشان هستند. رضا یکی از افراد سرزنده این جمع است که به خاطر مخزنی‌هایش شهرت دارد. او بلافاصله بعد از ورود به ویلا از خواهر جهان خوشش می‌آید و در تمام طول فیلم سعی می‌کند توجهش را جلب کند. بخشی از جذابیت فیلم به موقعیت‌هایی مرتبط با این شخصیت برمی‌گردد.

موفقیت: «جهان با من برقص» اولین فیلم سینمایی سروش صحت بود که در جشنواره جهانی فجر جایزه بهترین کارگردانی و بهترین بازیگر نقش اول مرد را برای علی مصفا به همراه داشت. با این حال بخش مهمی از جذابیت فیلم همراهی جذاب بازیگران آن برای ساخت این موقعیت بود.

■ دوزیست| برزو نیک‌نژاد| ۱۳۹۷

نام نقش: مجتبی

مختصات نقش: تا پیش از «دوزیست» پژمان جمشیدی با وجود بازی در فیلم‌های جدی، نقش‌هایی را بازی می‌کرد که بامزه بودند بیشتر بار شیرینی فیلم را به دوش داشتند. در «دوزیست» این موقعیت کاملا تغییر می‌کند. مجتبی با یک نفر تصادف کرده و حالا باید تمام مخارج بیمارستان و عمل را بدهد و هیچ پولی ندارد و در گاراژ ته شهر، همراه عطا و پدرش که سرایدار این گاراژ است زندگی می‌کند. او مدام در مضان اتهام است و حتی عطا هم به او کنایه می‌زند. با ورود دختر جدید به زندگی آنها، رابطه عطا با مجتبی بهم می‌ریزد و مدام او را زیر ذره‌بین می‌گیرد. جمشیدی در این فیلم نقشش بسیار جدی و حتی تلخ است و فقط یکبار او را در حال خواندن آواز می‌بینیم.

موفقیت: پژمان جمشیدی، جواد عزتی و هادی حجازی‌فر کنار هم موقعیت درخشانی خلق کرده‌اند. گرچه فیلم در برخی موارد با ضعف‌هایی روبه‌رو است اما در کل اثری قابل قبول است. این فیلم در جشنواره سی‌وهفتم فیلم فجر حضور داشت اما موفقیتی به دست نیاورد.

■ علفزار | کاظم دانشی| ۱۴۰۰

نام نقش: امیرحسین بشارت

درباره نقش: فیلم براساس چند پرونده واقعی از جمله ماجرای تجاوز در خمینی‌شهر اصفهان ساخته شده است. پژمان جمشیدی از قالب همیشگی بیرون آمده و اینبار در قالب بازپرسی قرار گرفته که موقعیتی پیچیده و کاملا انسانی قرار می‌گیرد و بین وجدان و وظیفه مردد می‌ماند. بازپرس در وهله اول به فکر خودش است اما چیزی از درونش می‌جوشد که اجازه سکوت به او نمی‌دهد. این تضاد درونی، به خوبی در بازی جمشیدی نمایان می‌شود.

موفقیت: «علفزار» توانایی‌های جمشیدی را بیش از پیش نمایان کرد و نهایتا در جشنواره چهلم فیلم فجر نامزد بهترین بازیگر نقش اول مرد شد.

■ بی‌مادر| مرتضی فاطمی| ۱۴۰۰

نام نقش: محمود

درباره نقش: پیش از نمایش فیلم در جشنواره چهلم، انتشار تصاویری از گریم متفاوت پژمان جمشیدی برای این فیلم بسیار خبرساز شد. از روی این گریم می‌شد حدس زد با نقشی متفاوت از این بازیگر روبه‌رو هستیم. با این حال «بی‌مادر» اثر چندان موفقی از آب در نیامد. جمشیدی با گریم متفاوتش به عنوان یک برادر غیرتی پایین شهری که برای درآوردن پول، سگ پرورش می‌دهد و باج می‌گیرد می‌توانست به عنصر مهمی در طول فیلم تبدیل شود و در ایجاد کشمکش تاثیر مهمی بگذارد اما بلا استفاده باقی می‌ماند و یک جورهایی از فیلم بیرون می‌زند.

موفقیت: پژمان جمشیدی در جشنواره چهلم با دو فیلم «علفزار» و «بی‌مادر» حضور داشت که برای «علفزار» مورد تمجید قرار گرفت.

■ یادگار جنوب| حسین امیری دوماری و پدرام پورامیری| ۱۴۰۱

نام نقش: صالح

درباره نقش: جمشیدی در جشنواره امسال با فیلم «یادگار جنوب» نقشی به نسبت فرعی اما بسیار موثر در روند اتفاق‌های داستان را بازی کرد. او اینبار هم نقش متفاوتی به عهده داشت. صالح برادر دختری بود که وحید شخصیت اصلی فیلم به او علاقه‌مند می‌شود اما به خاطر کارشکنی‌های صالح نمی‌تواند به او برسد. صالح تمام مدت دنبال وحید است تا کینه‌ای قدیمی را جبران کند و با اینکه نقش مهمی در طول فیلم ندارد اما تاثیرش روی ماجراها بسیار زیاد است.

موفقیت: پژمان جمشیدی بالاخره بعد از چندبار نامزدی در نقش مکمل و اصلی، در جشنواره امسال، دیپلم افتخار بهترین بازیگر مکمل مرد را برای این نقش گرفت.

با تجلیل از پیتر داکتر؛ «پینوکیوی گی‌یرمو دل تورو» جایزه آنی را هم برد

در پنجاهمین دوره اهدای جوایز آنی «پینوکیوی گی‌یرمو دل تورو» به عنوان بهترین فیلم انیمیشن انتخاب شد و جایزه اصلی را برد.

به گزارش خبرگزاری مهر به نقل از ورایتی، «پینوکیوی گی‌یرمو دل تورو» در سفر رسیدن به اسکار، یک جایزه دیگر به فهرست افتخاراتش افزود.

در مراسم شب پیش «پینوکیو» علاوه بر این در مجموع با ۵ جایزه مراسم را ترک کرد که کسب جایزه بهترین کارگردانی برای دل‌تورو و مارک گوستافسون کارگردان همکارش از دیگر موفقیت‌هایش بود. این فیلم استاپ موشن همچنین برنده جایزه موسیقی برای الکساندر دسپلات، طراحی تولید و طراحی شخصیت شد.

دل تورو که مستقیما از جوایز انجمن تهیه‌کنندگان که از آنجا هم جایزه تهیه‌کنندگی را برده بود به مراسم آنی می‌آمد بسیار هیجان‌زده بود. وی گفت: خیلی این را می‌خواستم. زیباترین چیز جهان است.

وی در سخنانش تاکید کرد مراسم آنی جایی است که دیگر لازم نبود یادآوری کند انیمیشن یک رسانه است نه یک ژانر.

«مارسل صدف کفش به پا» هم که فیلم استاپ موشن موفق دیگر سال بود با دریافت جایزه فیلم مستقل و دو جایزه دیگر شامل بهترین صداپیشگی برای جنی اسلیت در نقش مارسل و جایزه نویسندگی برای انیمیشن بلند تجلیل شد.

اپل تی‌وی پلاس و بی‌بی‌سی هم ۴ جایزه آنی برای انیمیشن کوتاه «پسر، قاطر، روباه و اسب»، از جمله بهترین تولید و کارگردانی ویژه برای یک پروژه تلویزیونی/ رسانه‌ای کسب کردند. کارگردانی این فیلم ۳۴ دقیقه‌ای را پیتر بیتون و چارلی مکسی انجام داده‌اند.

«آواتار: راه آب» هم ۲ جایزه برد که یکی برای بهترین فیلم بلند FX و یکی برای بهترین انیمیشن زنده شخصیت بود.

رابرت ایگر مدیرعامل دیزنی در این مراسم جایزه وینزور مک‌کی را به پیتر داکتر نویسنده و کارگردان و مدیر بخش خلاقیت پیکسار اهدا کرد و از وی به عنوان یکی از بزرگ‌ترین فیلمسازان انیمیشن نسل خودش یاد کرد و گفت به سختی می‌توان به کس دیگری فکر کرد که در سه دهه گذشته اثری بزرگتر به معنای واقعی کلمه، بر انیمیشن گذاشته باشد.

در طی این مراسم که در تالار رویس UCLA برگزار شد، آسیفا-هالیوود پنجاهمین سال تاسیس خود را جشن گرفت. در سرتاسر برنامه کلیپ‌هایی از چهره‌هایی چون امی پولر، بیلی کریستال، پاتون اسوالت، ویلیام شتنر و جاش گد پخش شد که ۵۰ سالگی آن را تبریک می‌گفتند.

رضا توکلی:

بازیگرها هیچ چیزی ندارند که بیایند و پنهان کنند

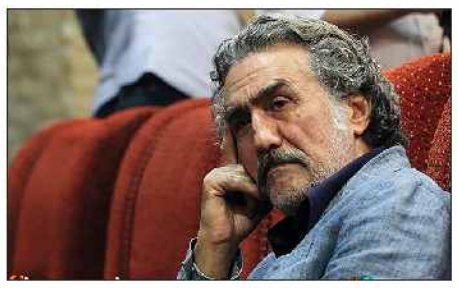

سینماپرس: رضا توکلی بازیگر سینما و تلویزیون گفت: به ملت نجیب و شریف ایران می‌خواهم بگویم بازیگرها هیچ چیزی ندارند که بیایند و پنهان کنند. اینها همان‌هایی هستند که می‌بینید.

رضا توکلی در گفت وگو با ایرنا اظهار داشت: هنرمند و هنرنمایی شوخی نیست و قبل از این که به یک شرایطی برسیم که اسم ما را هنرمند بگذارند باید به معرفت انسانی، رفاقتانه و برادرانه در جامعه‌ای که زندگی می‌کنیم برسیم.

وی افزود: شهرام و امثال شهرام به این رسیده‌اند که می‌توانند اسم خود را هنرمند بگذارند.

توکلی گفت: شهرام قبل از این که هنرمند باشد یک رفیق‌باز بود که معرفت انسانی در وجودش داشت و همین باعث شد در ارتباط‌های خود جایگاه خاصی داشته باشد.

این بازیگر سینما و تلویزیون اظهار داشت: شهرام جایگاه ویژه‌ای دارد و با هم خیلی خاطره بازی فوتبال و بازی در شهرستان داشتیم. با همه بازیگرها این خاطرات ثبت می‌شود.

توکلی همچنین گفت: فقط به ملت نجیب و عزیز و شریف ایران می‌خواهم بگویم این بازیگرها هیچ چیزی ندارند که بیایند و پنهان کنند. اینها همان‌هایی هستند که می‌بینید.

شهرام عبدلی، بازیگر سینما و تلویزیون که از روز جمعه ۲۹ بهمن به علت خونریزی مغزی در کمای عمیق فرو رفته بود، شنبه ۶ اسفند در بیمارستان قائم مشهد درگذشت.

این بازیگر ۴۶ ساله برای بازی در سریال «آسوده باش» به کارگردانی حسن حج‌گذار در مشهد به سر می‌بُرد که با افت هوشیاری ناگهانی مواجه شد.

سریال ده‌نمکی به رمضان امسال نمی‌رسد

ایسنا نوشت: سریال ماورایی مسعود ده‌نمکی با نام «رستگاری» که از سوی برخی رسانه‌ها به عنوان گزینه پخش در رمضان ۱۴۰۲ از آن یاد می‌شد، این روزها در مرحله پیش‌تولید است و قطعا پخش آن به رمضان پیش رو که با نوروز نیز مصادف است، نمی‌رسد.

با توجه به موضوعی که سریال مسعود ده‌نمکی داشت (ژانر ماورائی)، پیش‌بینی می‌شد این سریال برای رمضان ۱۴۰۲ در نظر گرفته شده باشد، اما براساس پیگیری‌ها از چند تن از عوامل این سریال، در حال حاضر سریال «رستگاری» در مرحله پیش‌تولید قرار دارد.

هر چند به گفته سازندگان «رستگاری»، از ابتدا هم بنا نبوده این مجموعه به پخش در ماه رمضان ۱۴۰۲ برسد و بر این اساس، اگر بنا بر تولید به موقع باشد، می‌تواند در بین گزینه‌های پخش برای رمضان ۱۴۰۳ به حساب آید.

متن سریال ۳۰ قسمتی «رستگاری» که در گونه ماورایی و به تهیه‌کنندگی و کارگردانی مسعود ده‌نمکی در حال پیش تولید است، توسط حسن وارسته نوشته شده است. نام وارسته در نگارش سریال‌هایی چون «پاینخت»، «دودکش»، «علی‌البدل»، «دیوار به دیوار» و «بچه مهندس» به چشم می‌خورد و حالا طراحی و سرپرستی فیلمنامه سریال ماورایی «رستگاری» به کارگردانی مسعود ده‌نمکی را عهده‌دار شده است.

ده‌نمکی پیشتر عنوان کرده بود، ترجیح می‌دهد فعلا با مدیوم تلویزیون حرف بزند. سریال «آزادی مشروط» او نیز به تازگی از تلویزیون پخش شد. این سریال ۳۰ قسمتی با محوریت طنز درباره فعالیت گروه‌های جهادی، کادر درمان و پرستاران در ایام کرونا بود. سریالی که به گفته مسعود ده‌نمکی فرمول آزمون پس داده‌ای از مانیفست کارهایش محسوب می‌شود.

راهیابی فیلم کوتاه «صونا» به جشنواره آمریکایی

فیلم کوتاه «صونا» به نویسندگی و کارگردانی زهرا ترکمنلو در بخش رقابتی پانزدهمین جشنواره مدیا فیلم آمریکا به رقابت خواهد پرداخت.

به گزارش خبرگزاری مهر به نقل از روابط عمومی، فیلم کوتاه «صونا» به نویسندگی و کارگردانی زهرا ترکمنلو در اولین حضور خود در پانزدهمین جشنواره بین المللی مدیا فیلم آمریکا به رقابت خواهد پرداخت.

پانزدهمین جشنواره بین المللی مدیا فیلم آمریکا از سال ۲۰۰۸ میزبانی صدها فیلم در هر ژانر از سراسر جهان بوده است.

در این دوره از جشنواره مدیافیلم آمریکا جمعاً ۴۰ فیلم کوتاه داستانی، مستند و انیمیشن از سراسر جهان به رقابت خواهند پرداخت که فیلم کوتاه «صونا» از ایران در بین این ۴۰ فیلم است.

تاریخ نمایش فیلم‌ها ۳۰، ۳۱ مارس و یکم آوریل برابر با دهم، یازدهم و دوازدهم فروردین ماه ۱۴۰۲ به صورت حضوری در ایالت پنسیلوانیا است. فیلم «صونا» روز ۳۱ مارس برابر با یازدهم فروردین ماه ۱۴۰۲ در این جشنواره اکران خواهد شد.

در خلاصه داستان «صونا» آمده است: «صونا در آستانه چهل سالگی، چطور باید با مشکل تنهایی‌اش، روبه‌رو شود؟»

فریبا سهرابی، نرجس دلارام، سمانه بابازاده، حسام کاظمی، حامد غفارپور، نسرین خرم و الین بدر نوع بشر بازیگران این فیلم هستند.

اکران «دوار» در هنر و تجربه

تماشای این فیلم به افراد زیر ۱۵ سال توصیه نمی‌شود

فیلم سینمایی «دوار» به کارگردانی میثم حسن‌زاده و تهیه‌کنندگی علیرضا علویان از ۱۷ اسفند در گروه سینمایی هنر تجربه با رده بندی سنی اکران می‌شود.

به گزارش ایسنا در خلاصه داستان این فیلم آمده است؛ میلاد موزیسینی است که فراموشی دارد. او برای اینکه بیماری فراموشی برایش مشکل‌ساز نشود تمام برنامه‌های زندگی‌اش را بوسیله یادآوری‌های آلارم گوشی‌اش تنظیم کرده است. قصه از جایی در خاطر میلاد شکل می‌گیرد که مهسا نامزدش رفته؛ او به دنبال کشف ماجراست در این بین میلاد مدام خود و سرنوشتش را با مِری کوری خواننده معروف گروه کویین مقایسه می‌کند.

میلاد خزاعی، مهسا اکبرپور، راحیل کافی، رضا سنایی و مصطفی امیری بازیگران «دوار» هستند.

علاقمندان برای تماشای فیلم «دوار» می‌توانند با مراجعه به سایت‌های فروش بلیت، برای تماشای این فیلم بلیت تهیه کنند. این فیلم دارای رده‌بندی سنی است و برای افراد زیر ۱۵ سال توصیه نمی‌شود.