PDF Compressor Free Version

سوال جواب

روزنامه اجتماعی، سیاسی، فرهنگی و ورزشی صبح شمال ایران

www.soaljavabdaily.ir

دوشنبه۱۳ مهر ۱۴۰۵
۲۳ ربیع الثانی ۱۴۴۸
۵ اکتبر ۲۰۲۶
سال دوازدهم - شماره ۳۰۷۶
۴ صفحه - ۵۰ هزار تومان

پاسخ ایران به هرگونه برخورد نظامی، محکم‌تر از گذشته خواهد بود

صفحه ۳



برگزاری انتخابات شوراها در کل کشور

زمان دقیق متعاقبا اعلام می‌شود

سوال جواب: رئیس هیأت مرکزی نظارت بر انتخابات شوراهای اسلامی کشور در تشریح این نشست گفت: مقرر شد انتخابات شوراها در سراسر کشور برگزار شود همچنین زمان انتخابات نیز متعاقبا تعیین و اطلاع‌رسانی خواهد شد.

محمدصالح جوکار در تشریح نشست هیأت مرکزی نظارت بر هفتمین دوره انتخابات شوراهای اسلامی کشور گفت: چهل و پنجمین جلسه هیئت مرکزی نظارت بر انتخابات شوراهای اسلامی کشور، با حضور اعضای این هیأت برگزار شد.

رئیس هیأت مرکزی نظارت بر هفتمین دوره انتخابات شوراهای اسلامی کشور ادامه داد: مقرر بود که این جلسه به صورت مشترک میان هیأت مرکزی نظارت و ستاد انتخابات کشور برگزار شود که به دلایلی به این شکل برگزار نشد اما دو دستور کار در این نشست مورد بررسی قرار گرفت.

وی افزود: دستور کار اول بررسی شرایط محیطی برگزاری انتخابات شوراها بود که در نهایت به گزینه های مختلفی رسیدیم؛ از جمله گزینه ها؛ برگزاری انتخابات به صورت غیر سراسری و غیرمتمرکز در استان های مختلف بود یا اینکه در روزی مشخص در کل کشور به صورت سراسری برگزار کنیم.

جوکار در ادامه تأکید کرد: آنچه در این نشست تصویب شد، این بود که در هر صورت انتخابات باید در کل کشور برگزار شود و امکان اینکه انتخابات در برخی مناطق برگزار نشود و برخی شهرها شورا نداشته باشند، وجود نخواهد داشت.

نماینده مردم یزد در مجلس شورای اسلامی ادامه داد: دستور دوم جلسه، بررسی صلاحیت داوطلبان مشمول موضوع ماده ۶۴ قانون انتخابات شوراهای اسلامی کشور بود که مورد رسیدگی قرار گرفت و اعضای هیأت مرکزی نظارت نیز نقطه نظرات خود را در خصوص صلاحیت داوطلبان مشمول این موضوع را بیان کرده و بررسی های لازم را صورت دادند و کارشناسان حاضر در نشست نیز، نکاتی را در این خصوص مطرح کردند.

جوکار اضافه کرد: بر اساس ماده ۶۴ قانون انتخابات شوراهای اسلامی کشور، اگر مدارک جدیدی از سوی چهار مرجع اصلی شامل قوه قضاییه، فراجا، سپاه پاسداران و وزارت اطلاعات وصول شود، هیئت مرکزی نظارت بر انتخابات شوراها موظف است مجدداً پرونده‌های مذکور را بازبینی کند.

رئیس هیأت مرکزی نظارت بر انتخابات شوراهای اسلامی کشور در پایان خاطر نشان کرد: در خصوص تاریخ دقیق برگزاری انتخابات نیز، در نشست مشترک میان هیات مرکزی نظارت و ستاد انتخابات کشور تاریخی برای این موضوع تعیین خواهیم کرد.

استاندار در مراسم تجلیل از آتش‌نشانان گیلان:

آتش‌نشانان خط مقدم نجات جان و حافظ سرمایه اجتماعی جامعه هستند

صفحه ۲



در روزنامه امروز می خوانید

معاون اقتصادی استاندار گیلان:

رفع موانع تولید در اولویت دستگاه‌های اجرایی باشد

صفحه ۲



مدیرکل تامین اجتماعی گیلان خبر داد:

معافیت ۲۵۰۰ میلیارد تومانی کارفرمایان گیلانی مشمول کمک دولت

صفحه ۲



رئیس شورای شهر رشت :

نباید در اجرای پروژه‌های زیرساختی از شهری با بودجه مشابه یا کمتر عقب بمانیم

صفحه ۲



شهرداری رشت

آگهی مناقصه عمومی یک مرحله ای با ارزیابی کیفی یکپارچه

(شماره ۳۹/۲۶/۲-۱۴۰۵) (نوبت دوم)

۱) نام دستگاه مناقصه گزار: شهرداری رشت
۲) شرح مختصر موضوع مناقصه و میزان سپرده:

عنوان پروژه	برآورد اولیه (ریال)	میزان سپرده شرکت درمناقصه (ریال)	مدت اجرای پروژه (ماه)	پایه	رشته
عملیات اجرای زیرسازی و روکش آسفالت معابر سطح منطقه پنج شهرداری رشت	۱۹۰/۸۱۲/۱۵۸/۹۲۹	۹/۵۴۰/۶۰۷/۹۴۶	۵	۵	راه
عملیات بهسازی و ترمیم نوارهای حفاری ناشی از حفر ترانشه های تاسیساتی سطح شهر رشت	۱۱۶/۷۰۵/۹۳۹/۸۴۴	۵/۸۳۵/۲۹۶/۹۹۲	۸	۵	راه

۳) تاریخ چاپ آگهی، نوبت اول روز دوشنبه ۱۴۰۵/۰۷/۰۶ و نوبت دوم روز دوشنبه ۱۴۰۵/۰۷/۱۳
۴)مهلت خرید اسناد، از روز سه شنبه ۱۴۰۵/۰۷/۰۷ تا روز سه شنبه ۱۴۰۵/۰۷/۱۴
۵)محل خرید اسناد، از طریق سامانه تدارکات الکترونیکی دولت
۶) مهلت بارگذاری اسنادتوسط مناقصه گر، تا ساعت ۱۳ روز سه شنبه مورخ ۱۴۰۵/۰۷/۲۸ از طریق سامانه ستاد
۷) مهلت و محل تحویل پاکت الف ، تا ساعت ۱۳ روز سه شنبه مورخ ۱۴۰۵/۰۷/۲۸ دبیرخانه معاونت حمل و نقل و امور زیربنایی واقع در میدان گیل-پایانه مسافربری-ساختمان معاونت حمل و نقل و امورزیربنایی شهرداری رشت
۸) شرایط اختصاصی خرید اسناد مناقصه،
۸-۱-داشتن رتبه و ظرفیت مجاز کار و متناسب با ظرفیت مجاز بر اساس برآورد اولیه پروژه از سوی معاونت برنامه ریزی و نظارت راهبردی ریاست محترم جمهوری
۸-۲- داشتن گواهینامه صلاحیت ایمنی کار
۹) مدت اعتبار پیشنهادهای مناقصه، سه ماه از تاریخ بازگشایی پیشنهاد قیمت
۱۰) ساعت ، روز و محل بازگشایی اسناد ارزیابی کیفی ، ساعت ۱۳:۳۰ روز سه شنبه مورخ ۱۴۰۵/۰۷/۲۸ شهرداری رشت (دفترمعاونت حمل و نقل و امور زیربنایی شهرداری رشت) و پیشنهادهای واصله مناقصه گران دارای حداقل امتیاز ارزیابی کیفی ساعت ۱۳ روز چهارشنبه مورخ ۱۴۰۵/۰۷/۲۹ شهرداری رشت (دفترمعاونت حمل و نقل و امور زیربنایی شهرداری رشت) بازگشایی خواهد شد حضور یک نفر نماینده از طرف هر یک از پیشنهاد دهندگان در جلسه افتتاح پیشنهادات آزاد است، ضمناً آگهی مناقصه در پایگاه اینترنتی ثبت گردیده است.

شهرداری رشت

شهرداری رشت

تجدید آگهی مناقصه عمومی یک مرحله ای با ارزیابی کیفی فشرده

(نوبت دوم)

شهرداری رشت از ردیف کداعتباری پیش بینی شده در بودجه مصوب سال ۱۴۰۵ و ۱۴۰۶ در نظر دارد مناقصه عمومی یک مرحله ای واگذاری عملیات پروژه تنظیف، رفت و روب و جمع آوری پسماند مناطق پنج گانه شهرداری رشتبا ارزیابی کیفی فشرده برابر واحد فهرست بهای رشته پسماند سال ۱۴۰۴ سازمان مدیریت و برنامه ریزی کشور به مدت یکسال را از طریق سامانه تدارکات الکترونیکی دولت برگزار نماید کلیه مراحل برگزاری مناقصه از دریافت اسناد مناقصه تا ارائه پیشنهاد مناقصه گران و بازگشایی پاکت ها از طریق درگاه سامانه تدارکات الکترونیکی دولت به آدرس :WWW.SETADIRAN.IR انجام خواهد شد و لازم است مناقصه گران دارای گواهی نامه صلاحیت و رتبه بندی از اداره کل کار، تعاون و رفاه اجتماعی در رشته خدمات عمومی به استناد دستورالعمل شماره ۹۱۴۲ مورخ ۱۴۰۵/۰۴/۰۷ وزارت تعاون، کار و رفاه اجتماعی با داشتن اسلسنامه مرتبط با موضوع مناقصه جهت شرکت در مناقصه محقق سازند.

تاریخ انتشار مناقصه در سامانه : ۱۴۰۵/۰۷/۰۶
مهلت دریافت اسناد مناقصه از سایت : ۱۴۰۵/۰۷/۰۶ لغایت ۱۴۰۵/۰۷/۰۹ ساعت ۱۲ صبح الی ۱۹
مهلت ارسال پیشنهاد : ۱۴۰۵/۰۷/۱۱لغایت ۱۴۰۵/۰۷/۲۶تا ساعت ۱۱ صبح
ساعت ، روز و محل بازگشایی اسناد ارزیابی کیفی : راس ساعت ۱۲ ظهر روز دوشنبه مورخ ۱۴۰۵/۰۷/۲۷ در دفتر کار دبیرکمیسیون معاملات شهرداری به نشانی رشت میدان گیل ساختمان مرکزی شهرداری رشت می باشد.
زمان بازگشایی قیمت های پیشنهادی واصله مناقصه گران دارای حداقل امتیاز ارزیابی کیفی متعاقبا اعلام خواهد شد.
حضور شرکت کنندگان در جلسه مزبور بلامانع است.

عنوان پروژه	برآورد اولیه به ریال	میزان سپرده شرکت در مناقصه
پروژه تنظیف، رفت و روب و جمع آوری پسماند منطقه یک شهرداری رشت	۱,۰۶۲,۲۹۴,۶۹۰,۸۳۰	۴۶,۶۲۵,۸۹۳,۸۱۷
پروژه تنظیف، رفت و روب و جمع آوری پسماند منطقه دو شهرداری رشت	۶۴۵,۹۷۶,۲۷۷,۹۳۹	۳۲,۲۹۸,۸۱۳,۸۹۷
پروژه تنظیف، رفت و روب و جمع آوری پسماند منطقه سه شهرداری رشت	۷۱۴,۸۸۲,۷۵۰,۷۵۶	۳۵,۷۴۴,۱۳۷,۵۳۸
پروژه تنظیف، رفت و روب و جمع آوری پسماند منطقه چهار شهرداری رشت	۷۹۸,۱۶۷,۰۲۹,۱۴۲	۳۹,۹۰۸,۳۵۱,۴۵۷
پروژه تنظیف، رفت و روب و جمع آوری پسماند منطقه پنج شهرداری رشت	۶۷۲,۷۷۲,۱۹۶,۲۲۵	۳۳,۶۳۸,۶۰۹,۸۱۱

* مبلغ سپرده شرکت در مناقصه می بایست بر اساس جدول فوق به صورت ضمانتنامه بانکی (مدت اعتبار سه ماه) یا واریز وجه نقد به حساب شماره ۶۴۰۲۱۱۲۲۱۲۲۵۳۵ به نام حساب تمرکز وجوه سپرده خزانه داری شهرداری بانک مهر شعبه طالقانی بنام سپرده شرکت در مناقصه شهرداری رشت ارائه گردد. شرکت کنندگان می بایست سپرده شرکت در مناقصه را ضمن بارگذاری در سامانه ستاد در پاکت الف قرارداده و در موعد مقرر به دبیرخانه اداره حراست شهرداری رشت به نشانی فوق الذکر تحویل نمایند ،لازم به ذکر است که ارائه پول یا چکهای مسافرتی ویا چک تضمین بعنوان سپرده قابل قبول نمیباشد.
* هزینه درج آگهی به عهده برندگان مناقصه می باشد .
* سایر شرایط و اطلاعات در اسناد مناقصه مندرج می باشد .
* بدیهی است شرکت در مناقصه و ارائه پیشنهاد به منزله قبول شروط شهرداری رشت می باشد .
اطلاعات تماس دستگاه مناقصه گزار جهت دریافت اطلاعات بیشتر در خصوص اسناد مناقصه و ارائه پاکت های الف آدرس: رشت -میدان گیل ساختمان مرکزی شهرداری رشت تلفن : ۳۳۲۴۱۷۷۰

PDF Compressor Free Version

معاون اقتصادی استاندار گیلان:

رفع موانع تولید در اولویت دستگاه‌های اجرایی باشد

مهر: معاون اقتصادی استاندار گیلان با تأکید بر ضرورت حمایت از واحدهای تولیدی گفت: رفع موانع تولید و تسهیل فعالیت واحدهای صنعتی باید در اولویت دستگاه‌های اجرایی قرار گیرد.

اللهیار مصباحی در جلسه رفع موانع تولید شهرستان آستانه‌اشرفیه که با حضور فرماندار، مدیران دستگاه‌های اجرایی، تولیدکنندگان و فعالان اقتصادی برگزار شد، اظهار کرد: تولیدکنندگان نقش مهمی در ایجاد اشتغال، رونق اقتصادی و افزایش درآمدهای پایدار دارند و دستگاه‌های اجرایی باید برای فعالیت و توسعه واحدهای تولیدی زمینه لازم را فراهم کنند.

وی با اشاره به شعار سال افزود: حمایت از تولیدکنندگان نباید صرفاً در حد شعار باقی بماند، بلکه باید در تصمیم‌گیری‌ها و اقدامات اجرایی دستگاه‌ها نمود عملی داشته باشد.

معاون اقتصادی استاندار گیلان با تأکید بر ضرورت توجه به شرایط اقتصادی کشور و محدودیت‌های ناشی از تحریم‌ها و تهدیدهای خارجی تصریح کرد: باید تلاش کنیم تهدیدها و تحریم‌ها را به فرصت تبدیل کرده و با تقویت توان داخلی، استفاده از ظرفیت‌های بومی و حمایت از سرمایه‌گذاران، مسیر توسعه تولید و اشتغال را هموار کنیم.

مصباحی با اشاره به اعتبارات حوزه کمینه امداد بیان کرد: امسال حدود یک هزار و ۶۰۰ میلیارد تومان اعتبار در این حوزه اختصاص یافته است و فرماندار آستانه‌اشرفیه باید سهم شهرستان از این منابع را از استان مطالبه کند تا واحدهای واجد شرایط بتوانند از ظرفیت‌های حمایتی استفاده کنند.

وی بر ضرورت افزایش جذب اعتبارات حمایتی تأکید کرد و گفت: میزان جذب این اعتبارات در سال گذشته کمتر از ۵۰ درصد بوده است و انتظار می‌رود امسال با برنامه‌ریزی و پیگیری بیشتر، عملکرد شهرستان در جذب منابع بهبود یابد.

معاون اقتصادی استاندار گیلان همچنین با اشاره به مجموع درخواست‌های اعتباری افزود: از مجموع ۳۱ هزار میلیارد تومان درخواست اعتبار، ۲۷ هزار میلیارد تومان به تصویب رسیده است.

در این نشست، تولیدکنندگان و فعالان اقتصادی مسائل و مطالبات خود را در زمینه تأمین نقدینگی، دریافت تسهیلات، زیرساخت‌های شهرک‌های صنعتی، مشکلات اداری و توسعه واحدهای تولیدی مطرح کردند و مقرر شد دستگاه‌های مسئول نسبت به بررسی و پیگیری این مشکلات و رفع موانع موجود اقدام کنند.

مدیرکل تامین اجتماعی گیلان خبر داد:

معافیت ۲۵۰۰ میلیارد تومانی کارفرمایان گیلانی مشمول کمک دولت

سوال جواب: مدیرکل تامین اجتماعی گیلان از شمولیت بیش از یازده هزار و پانصد کارگاه با جمعیتی بیش از سی و شش هزار بیمه شده به منظور استفاده از کمک دولت بابت معافیت سهم حق بیمه کارفرما با رقم بیش از دویست و ده میلیارد تومان در هر ماه خبر داد .

کیوان مرتضوی با بیان اینکه کارفرمایان دهها رسته شغلی در حال حاضر به استناد قوانین بالادستی و با هدف حمایت از عرصه های تولیدی و واحدهای خدمت رسان عمومی از معافیت پرداخت سهم حق بیمه کارفرما در قالب کمک دولت برخوردارند اظهار داشت : در استان گیلان بیش از ۱۱۵۰۰ واحد کارگاهی مشمول این معافیت هستند که بر این اساس کارفرمایان این مجموعه ها از کمک دولت برخوردار شده و سهم ۲۰ درصدی کارفرما در حق بیمه را پرداخت نمی نمایند .

وی با اشاره به اینکه کارفرمایان بابت بیش از ۳۶۰۰۰ نفر بیمه شده شاغل در این کارگاهها در واقع تنها ده درصد از مجموع حق بیمه سی درصدی (بدون احتساب سه درصد سهم دولت در قانون نرخ حق بیمه) را میپردازند افزود : این امر با احتساب میانگین دستمزد مشمول کسر حق بیمه گروههای هدف در واقع بیانگر این است که کارفرمایان گیلانی در سالجاری ، ماهانه رقمی بیش از ۲۱۰ میلیارد تومان و در مجموع سال افزون بر ۲۵۰۰ میلیارد تومان معافیت حق بیمه ای دارند .

مدیرکل تامین اجتماعی گیلان خاطر نشان ساخت : تعمیم این رقم به کل کشور و تسری آن به سایر تعهدات متنوع دولت از جمله سهم حق بیمه برخی گروههای بیمه شدگان و ... تشکیل دهنده بدهی سنگین دولت به تامین اجتماعی است.

مدیرکل ثبت احوال گیلان خبر داد:

کاهش تعداد ولادت‌های استان در نیمه نخست سال جاری

ایسنا: مدیرکل ثبت احوال گیلان، با بیان اینکه شاهد کاهش تعداد ولادت‌های استان در نیمه نخست سال جاری هستیم، گفت: بالغ بر ۹۰۰۰ واقعه وفات در استان ثبت شد که ۲۰۰۰ واقعه بیشتر از واقعه ولادت است.

امیر حسن‌زاد با اشاره به آخرین وضعیت وقایع حیاتی در استان گیلان، اظهار کرد: ۷۳ درصد جمعیت استان در بازه سنی ۱۵ تا ۶۵ سال هستند که نشان‌دهنده جمعیت فعال است.

وی با بیان اینکه در سال‌های اخیر با روند کاهشی واقعه ولادت در استان مواجه هستیم، افزود: کاهش ولادت در استان، کاهش نرخ باروری را به دنبال داشته؛ به گونه‌ای که نرخ باروری استان و کشور در سال ۱۴۰۴ به ترتیب ۰.۸ و ۱.۳۴ درصد بوده است.

مدیرکل ثبت احوال گیلان نرخ باروری مطلوب برای رسیدن به سطح جایگزینی را ۲.۱ درصد دانست و تصریح کرد: نرخ رشد طبیعی جمعیت گیلان منفی ۰.۱۷ بوده که نشان‌دهنده کاهش جمعیت است.

حسن‌زاد با بیان اینکه در نیمه نخست امسال ۷۶۷۲ واقعه ولادت در استان به ثبت رسیده و نسبت به مدت مشابه سال گذشته، هفت درصد کاهش داشته است، گفت: میانگین سن مادران در مدت مذکور، ۳۱.۵۳ سال بوده است.

وی نرخ ولادت استان را ۶ در هزار دانست که در مدت مشابه سال گذشته، ۶.۴ در هزار بوده است و اضافه کرد: ۶۳۵۹ ولادت شهری و ۱۳۱۳ ولادت روستایی داشتیم.

مدیرکل ثبت احوال گیلان با اشاره به تولد ۳۶۶۹ نوزاد دختر در مقابل تولد ۴۰۰۳ نوزاد پسر، ادامه داد: افزایش سن فرزندآوری، کاهش نرخ باروری را موجب شده؛ به گونه‌ای که فرزندان اول و دوم در گروه سنی ۳۰ تا ۳۴ سال و فرزندان سوم به بعد در گروه سنی ۴۰ تا ۴۴ سال متولد شده‌اند. طی این مدت، هفت مادر نیز فرزند پنجم خود را به دنیا آورده‌اند.

وی همچنین از ثبت ۹۹۶۷ واقعه وفات در نیمه نخست سال خبر داد و بیان کرد: شاهد رشد ۱.۲ درصدی وفات نسبت به مدت مشابه سال قبل هستیم؛ این در حالی است که ۲۲۹۵ واقعه فوت بیشتر از واقعه ولادت است.

حسن‌زاد میانگین سن فوت‌شدگان را ۷۱.۰۶ سال دانست و خاطرنشان کرد: بالاترین سن فوت‌شدگان را در کشور داریم که نشان‌دهنده پیر بودن جمعیت گیلان است.

استاندار در مراسم تجلیل از آتش‌نشانان گیلان:

آتش‌نشانان خط مقدم نجات جان و حافظ سرمایه اجتماعی جامعه هستند

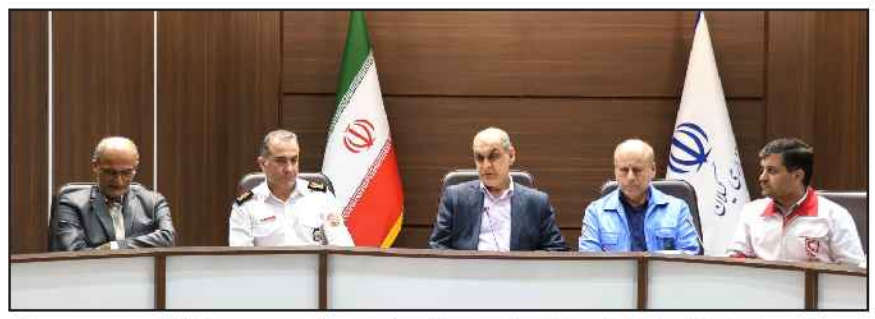

سوال جواب: استاندار گیلان با تأکید بر نقش بی‌بدیل آتش‌نشانان در حفاظت از جان مردم، حضور آنان در صحنه حوادث را عاملی برای ایجاد آرامش، امید و تقویت سرمایه اجتماعی دانست و گفت: آتش‌نشانان در خط مقدم نجات جان انسان‌ها، با ایثار و فداکاری وارد میدان می‌شوند.

هادی حق‌شناس در مراسم تجلیل از آتش‌نشانان استان در سالن شهید قصاری استانداری به مناسبت روز آتش‌نشانی و ایمنی با گرامیداشت یاد و خاطره آتش‌نشانان فداکار، به‌ویژه شهدای حادثه پلاسکو و آتش‌نشانانی که در جریان جنگ رمضان در میدان خدمت و امدادرسانی حضور داشتند، اظهار کرد: آتش‌نشانان در سخت‌ترین و پرخطرترین شرایط، برای حفظ جان و مال مردم وارد میدان می‌شوند و این روحیه ایثار و فداکاری، سرمایه‌ای ارزشمند برای جامعه است؛ همان‌گونه که مردم ایران فداکاری آتش‌نشانان در حوادث مختلف را به یاد دارند، تلاش‌های آنان در دوران جنگ رمضان نیز در حافظه مردم ماندگار خواهد بود.

وی با اشاره به یاد و خاطره شهید محسن روحانی، از شهدای گیلانی حادثه پلاسکو، افزود: یاد این شهید و دیگر آتش‌نشانانی که برای نجات جان مردم جان خود را فدا کردند، همواره در ذهن مردم ماندگار است و این ایثارگری‌ها نشان‌دهنده عمق مسئولیت‌پذیری نیروهای آتش‌نشانی است.

استاندار گیلان با بیان اینکه حضور نیروهای امدادی در صحنه حوادث، حتی در شرایطی که امکان انجام اقدام مؤثر وجود نداشته باشد، برای مردم آرامش‌بخش است، تصریح کرد: مردم وقتی در زمان حادثه، نیروهای آتش‌نشانی، هلال احمر، اورژانس و مدیریت بحران را در کنار خود می‌بینند، احساس می‌کنند تنها نیستند و همین حضور، سرمایه اجتماعی را تقویت می‌کند.

حق‌شناس با اشاره به حوادث مختلف از جمله آتش‌سوزی جنگل‌ها، سیل و زلزله گفت: گاهی ممکن است نیروهای امدادی در نخستین دقایق حادثه امکان کنترل کامل شرایط را نداشته باشند، اما حضور آنان در صحنه و تلاش برای مدیریت بحران، برای مردم بسیار ارزشمند و آرامش‌آفرین است.

وی با تأکید بر اهمیت سرمایه اجتماعی در زمان وقوع حوادث خاطرنشان کرد: در بسیاری از مواقع، یک سرکشی کوتاه یا حضور در کنار خانواده‌ای که عزیزی را در حادثه‌ای از دست داده، شاید از نگاه فرد انجام‌دهنده کار بزرگی نباشد، اما برای خانواده داغدار بسیار مهم و دلگرم‌کننده است.

استاندار گیلان ادامه داد: این حضور و همراهی مردم و مسئولان در کنار خانواده‌های آسیب‌دیده، سرمایه اجتماعی ارزشمندی است که باید آن را حفظ و تقویت کنیم.

حق‌شناس با بیان اینکه همه مشاغل برای تأمین نیازهای انسان و بهبود کیفیت زندگی او شکل گرفته‌اند، بیان کرد: تولید خودرو، فولاد، مواد غذایی، ساختمان و دیگر کالاها همگی برای زندگی و رفاه انسان انجام می‌شود، اما کار آتش‌نشانان به‌صورت مستقیم با جان انسان‌ها ارتباط دارد.



وی افزود: بسیاری از مشاغل کالا و خدمات تولید می‌کنند تا انسان سالم و ایمن زندگی کند، اما آتش‌نشانان مستقیماً برای نجات جان انسان‌ها وارد میدان می‌شوند و به همین دلیل، شغل آنان از حساسیت و اهمیت ویژه‌ای برخوردار است.

استاندار گیلان با اشاره به اهمیت تجربه در حوزه مدیریت حوادث بیان کرد: تجربه نیروهای باتجربه در مدیریت بحران، سیل، زلزله و سایر حوادث می‌تواند به کاهش خسارت‌ها و نجات جان انسان‌ها کمک کند.

حق‌شناس با تأکید بر ضرورت استفاده از تجربه نیروهای باسابقه در مجموعه‌های امدادی تصریح کرد: نباید تصور کنیم با رسیدن فرد به سن بازنشستگی، تجربه و دانش او نیز پایان می‌یابد؛ بلکه بخش مهمی از توانمندی نیروهای باتجربه در مدیریت بحران‌ها، حاصل سال‌ها حضور در میدان و مواجهه با حوادث مختلف است.

وی افزود: باید شرایطی فراهم شود که نیروهای باتجربه با انگیزه بیشتر در مجموعه‌های تخصصی باقی بمانند و از دانش و تجربیات آنان برای آموزش نیروهای جوان و ارتقای توان مدیریت بحران استفاده شود.

استاندار گیلان همچنین بر ضرورت توجه به نقش آتش‌نشانی در فرآیندهای شهری تأکید کرد و گفت: موضوع ایمنی باید از مرحله ساخت‌وساز و صدور مجوزهای شهری مورد توجه قرار گیرد و دستگاه‌های مسئول باید با نگاه پیشگیرانه، زمینه کاهش حوادث و خسارت‌ها را فراهم کنند.

در پایان این مراسم از رؤسای آتش‌نشانی شهرستان‌های استان گیلان به پاس تلاش‌ها، خدمات و فداکاری‌های آنان در مسیر تأمین ایمنی و نجات جان شهروندان تجلیل به عمل آمد.

رئیس شورای شهر رشت :

نباید در اجرای پروژه‌های زیرساختی از شهری با بودجه مشابه یا کمتر عقب بمانیم

لزوم تعیین‌تکلیف اراضی مسکن مهر، ساختمان توسکا و فروشگاه مدرس/ فرصت سوزی املاک رشت پذیرفتنی نیست



سوال جواب: رئیس شورای اسلامی شهر رشت با انتقاد از بلاتکلیفی املاک باارزش شهرداری ازجمله اراضی ۲۷ هکتاری مسکن مهر، ساختمان توسکا و فروشگاه مدرس ، خواستار شفاف‌سازی و ارائه توضیحات در این باره به شورا شد.

محمدحسین واثق کارگرنیا در جلسه ۲۳۰ علنی صحن شورا در ساختمان جلسات شورای رشت با گرامیداشت هفته نیروی انتظامی اظهار کرد: به عنوان خادم و بازنشسته این نهاد مقدس، شهادت و مجاهدت غیورمردان فراجا در راه امنیت مردم را ارج می‌نهم و یقینا پلیس ستون استوار آرامش کشور است و شهرداری باید تعامل سازنده‌ای با مجموعه انتظامی داشته باشد.

وی با بیان اینکه در تمامی سال‌های گذشته و به‌ویژه در آوردگاه‌ها و بزنگاه‌های سخت و پیچیده‌ی اخیر، جایی که دشمنان و بدخواهان با تمامی ابزارها به دنبال ایجاد ناامنی، آشوب و برهم‌زدن ثبات کشور بودند، نیروی انتظامی نشان داد که همچون گذشته، با بصیرت تمام، اقتدار همراه با رأفت و ایثار بی‌مانند، پای کار انقلاب و منافع ملی ایستاده است افزود: این‌جانب افتخار دارم بهترین سال‌های عمر و خدمت خویش را در لباس مقدس نیروی انتظامی سپری کرده و امروز به‌عنوان عضوی بازنشسته و فرزندی از این خانواده‌ی بزرگ و پرفروغ که به خوبی و از نزدیک سختی‌ها، مرارت‌ها و فداکاری‌های شبانه‌روزی این قشر زحمت‌کش را با تمام وجود درک کرده، شهادت می‌دهم نیروهای خدوم انتظامی با انگیزه‌ای الهی، اخلاصی ستودنی و روحیه‌ای سرشار از تعهد، در سخت‌ترین شرایط اقلیمی و بحرانی‌ترین موقعیت‌ها، پشتیبان و پناهگاه مردم بوده و هستند.

رئیس شورای اسلامی شهر رشت با اشاره به روز ملی نخبگان بیان کرد: توسعه پایدار رشت زمانی محقق می‌شود که از نگاه سنتی فاصله بگیریم و مدیریت شهری را به دانش و تخصص جوانان نخبه گره بزنیم و نخبگان نباید در حاشیه تصمیمات شهرداری قرار گیرند.

کارگرنیا با اشاره به حضور در هشتادمین اجلاس مجمع مشورتی رؤسای شوراهای اسلامی کلان‌شهرها و مراکز استان‌ها به میزبانی اردبیل تصریح کرد: اردبیل با بودجه‌ای حدود ۷.۵ همت، ۶ تقاطع غیرهمسطح را در این دوره اجرا کرده که ازجمله پل شهید رئیسی به طول ۸۵ کیلومتر که بزرگ‌ترین پل شمال غرب کشور محسوب می‌شود.

رئیس شورای اسلامی شهر رشت با بیان اینکه در اردبیل طی کمتر از دو سال ۲۵ پارک جدید احداث شده افزود: یک مورد آن یعنی بوستان مفاخر ۸۵ هکتار وسعت دارد و همچنین در حوزه ساماندهی رودخانه، پروژه ۷۵ کیلومتری بالیقلوچای را با روش‌های نوین خشکسازی و فضاسازی کم‌نظیر در حال اجرا دارند.

کارگرنیا با قدردانی از تلاش های شهردار و مجموعه مدیریت شهری رشت تصریح کرد: در بسیاری موارد ظرفیت‌ها و درآمدهای رشت به‌مراتب بالاتر است و نباید در اجرای پروژه‌های زیرساختی از شهری با بودجه مشابه یا کمتر عقب بمانیم.

وی به رهاشدگی دارایی‌های ارزشمند شهرداری اشاره کرد وگفت: املاک متعددی متعلق به شهرداری رشت سال‌هاست بلاتکلیف مانده‌اند و ۲۵ تا ۲۷ هکتار زمین درمحدوده مسکن مهر، ساختمان توسکا، پارکینگ مطهری و فروشگاه مدرس از سرمایه‌های معطل‌مانده شهر هستند که هیچ بهره‌برداری اقتصادی و خدماتی از آن‌ها نمی‌شود.

رئیس شورای شهر رشت خطاب به روسای کمیسیون‌های تخصصی شورا افزود : از شوقی شهردار رشت انتظار داریم در جلسه آینده، گزارش مستند و جامعی از علل معطل ماندن این سرمایه‌ها و برنامه مشخص شهرداری برای تعیین‌تکلیف آنها و همچنین میزان پیشرفت قراردادهای سرمایه‌گذاری، به شورا ارائه کند.

کارگرنیا به طرح اخیر پیرامون وضعیت نیروهای شرکتی اشاره کرد و گفت: با توجه به مهلت پایانی ثبت اطلاعات نیروهای شرکتی در سامانه جهت حذف شرکت‌های واسط و همچنین تداوم مشکلات حاد در حوزه بیمه تکمیلی کارکنان شهرداری رشت، شهردار و مدیران مربوطه باید فوراً و بدون اتلاف وقت این دو موضوع حیاتی را در اولویت قرار دهند.

وی با بیان اینکه امروز آخرین فرصت قانونی ادارات و سازمان‌ها برای ثبت اسامی نیروهای شرکتی در سامانه اعلامی دولت است تصریح کرد: این اقدام فرصتی با هدف حذف واسطه‌ها و کاستن از چالش‌های شغلی این قشر زحمتکش است و مسئولان ذی‌ربط در مجموعه شهرداری موظفند با بررسی فوری موضوع، ثبت مشخصات تمامی نیروها را تا پایان امروز نهایی کنند تا مبادا حقی از پرسنل شرکتی شهرداری رشت ضایع شود.

رییس شورای شهر رشت با اشاره به مسئله بیمه تکمیلی پرسنل با وجود تذکرات مکرر در جلسه گذشته بیان کرد: متاسفانه این مشکل همچنان به قوت خود باقی است و ادعای مقطعی بودن قطعی این سامانه صحت نداشته و گزارش‌های متعددی از عدم پذیرش کارکنان شهرداری و خانواده‌های آنان در بیمارستان‌ها، داروخانه‌ها و آزمایشگاه‌ها واصل شده، تا جایی که حتی در مواردی بیماران برای اعمال جراحی و بستری با مشکل عدم پذیرش بیمه‌ای روبه‌رو شده‌اند.

کارگرنیا با تاکید به اینکه پیش از این بارها هشدار داده شده بود که شرکت بیمه‌گر طرف قرارداد توانمندی و ظرفیت مالی لازم را ندارد گفت: شرکت طرف قرار داد تا زمانی که وجوه و مطالبات را دریافت نکند، تعهدات درمانی خود را اجرایی نمی‌کند و این در حالی است که پرداخت هزینه‌های گزاف درمان از جیب پرسنل و انتظار برای بازپس‌گیری مبالغ، خارج از توان مالی و معیشتی کارکنان شهرداری است و بیمه تکمیلی باید نقطه امید و پشتوانه درمانی همکاران باشد.

رئیس پلیس فتا گیلان هشدار داد:

وعده خودروی ارزان و تحویل فوری ترفند کلاهبرداران برای فریب شهروندان

سوال جواب: رئیس پلیس فتا گیلان نسبت به کلاهبرداری با آگهی های جعلی فروش اقساطی خودرو هشدار داد و از شهروندان خواست پیش از هرگونه واریز وجه، اصالت آگهی و هویت فروشنده را بررسی کنند.

سرهنگ "امیرحسین نفی‌مهر" اظهار داشت: با افزایش تقاضای شهروندان برای خرید خودرو، برخی افراد سودجو با انتشار آگهی‌های جعلی تحت عنوان «فروش اقساطی خودرو با شرایط ویژه و تحویل فوری» تلاش می‌کنند اعتماد متقاضیان را جلب کنند.

وی افزود: کلاهبرداران با ارائه قیمت‌های غیرواقعی و شرایط وسوسه‌انگیز، متقاضیان را به پرداخت مبالغی با عناوینی همچون پیش‌پرداخت، هزینه ثبت‌نام، کارمزد یا رزرو خودرو ترغیب کرده و پس از دریافت وجه، پاسخ‌گویی را متوقف می‌کنند.

رئیس پلیس فتا گیلان از شهروندان خواست پیش از معامله، هویت فروشنده، مدارک خودرو و قرارداد را به‌دقت بررسی و از پرداخت وجه صرفاً بر اساس تصاویر و وعده‌های مطرح‌شده در فضای مجازی خودداری کنند.

سرهنگ نفی‌مهر خاطرنشان کرد: شهروندان در صورت مشاهده آگهی‌های مشکوک یا بروز کلاهبرداری و برداشت غیرمجاز می‌توانند موضوع را از طریق سایت پلیس فتا به نشانی www.policefata.ir و شماره ۰۹۶۳۸۰ اطلاع دهند.

رنجکش خبر داد:

اختصاص ۲۴ درصد از سهم تسهیلات اشتغالزایی به بخش گردشگری گیلان

ایرنا: مدیرکل هماهنگی امور سرمایه‌گذاری و اشتغال استانداری گیلان گفت: ۲۴درصد از سهم تسهیلات قرض الحسنه اشتغالزایی استان امسال به بخش میراث فرهنگی، صنایع دستی و گردشگری گیلان اختصاص یافت.

یونس رنجکش در بیست و دومین جلسه شهرستانی کار گروه اشتغال و سرمایه‌گذاری و کمیته فنی تسهیلگری در فرمانداری سیاهکل افزود: این مبلغ بیش از ۴۰۰میلیارد تومان از مجموع اعتبارات یک هزار و ۶۷۷میلیارد تومانی اشتغالزایی سهم استانداران قانون بودجه سال ۱۴۰۵ است که با توجه به اهمیت پشتیبانی از این بخش با نظر استاندار گیلان اختصاص یافته است.

وی یاد آورشد: علاوه بر این تسهیلات از محل اعتبارات وزارت مربوطه نیز بیش از ۳۵۰میلیارد تومان به حوزه گردشگری گیلان تخصیص پیدا کرده است که در مجموع امسال تسهیلات خوبی در این بخش برای کمک به توسعه گردشگری هزینه خواهد شد.

وی ادامه داد: این تسهیلات با نظر دستگاه اجرایی و تایید کار گروه شهرستانی توسط فرمانداری‌ها تا سقف پنج میلیارد تومان و بهره چهار درصد و باز پرداخت پنج ساله به متقاضیان داده می شود.

به گفته رنجکش از محل تسهیلات اشتغالزایی امسال به شهرستان سیاهکل بیش از ۳۶میلیارد تومان اختصاص یافته است که از طریق سهم ۱۲ نهاد حمایتی پرداخت می‌شود.

مدیرکل هماهنگی امور سرمایه گذاری واشتغال استانداری گیلان سهم شهرستان سیاهکل از محل تسهیلات اشتغالزایی کم بهره در بخش گردشگری را بیش از ۹میلیارد تومان اعلام کرد و گفت: البته می توانند برای پروژه‌های شهرستان از اعتبارات ملی این بخش نیز با نظر اداره‌کل مربوطه استفاده کنند.

وی افزود : اگر چه نیازهای استان بیش از اعتبارات تخصیصی است اما با توجه به شرایط کشور و منابع موجود باید تلاش شود این اعتبارات بصورت هدفمند توزیع و در اختیار سرمایه گذاران قرار گیرد.

وی نظارت بر هزینه کرد هدفمند و جلوگیری از تحراف تسهیلات کم بهره اشتغالزایی را وظیفه کمیته نظارت مستقر در اداره تعاون، کار و رفاه اجتماعی دانست که با همکاری فرمانداری و دستگاه‌های اجرایی باید انجام شود.

مدیرکل مدیریت بحران گیلان تاکید کرد:

لزوم مقابله دستگاه‌هایی اجرایی با تجاوز به حریم و بستر رودخانه‌های استان

ایسنا: مدیرکل مدیریت بحران گیلان، از مدیران دستگاه‌های اجرایی خواست با هرگونه تجاوز به حریم و بستر رودخانه‌ها مقابله کنند و گفت: ساخت و ساز در حریم رودخانه، فرآیند لایروبی را با مشکل مواجه می‌کند.

محمدعلی ویشکایی در ستاد مدیریت بحران شهرستان رودسر، با اشاره به نامگذاری ۲۱ مهر به نام «روز مدیریت بحران» در تقویم جمهوری اسلامی ایران، اظهار کرد: طی دو سال اخیر با حوادث طبیعی و غیر طبیعی فراوانی از جمله جنگ مواجه بودیم و لذا از مدیران دستگاه‌های عضو ستاد مدیریت بحران استان و شهرستان‌ها انتظار داریم که برنامه‌های تعریف شده خود را اعلام کنند.

وی با اشاره به تاکید استاندار گیلان به عنوان رئیس ستاد مدیریت بحران استان بر پیش‌بینی، پیشگیری و آموزش و رزمایش، افزود: دستگاه‌های عضو ستاد مدیریت بحران باید توجه ویژه‌ای به پیش‌بینی داشته باشند و آمادگی خود را برای پیشگیری از حوادث و خسارات حفظ کنند و به آموزش‌های به‌روز مجهز شوند.

مدیرکل مدیریت بحران استانداری گیلان از انجام لایروبی انهار و رودخانه‌ها و دیواره‌گذاری مناطق رانشی و جبران خسارات ناشی از حوادث طبیعی و... خبر داد و خاطرنشان کرد: از مردم انتظار داریم که نسبت به هشدارهای هواشناسی و ستاد مدیریت بحران استان حساس باشند تا در مناطق پرخطر، دچار مشکل نشویم.

ویشکایی خواستار تقویت ساختار بیمه حوادث طبیعی شد و اظهار کرد: گیلان از نظر شرایط اقلیمی، از استان‌های پرمخاطره با محوریت سیل، زلزله و رانش است و لذا به دنبال کاهش خسارات ناشی از حوادث طبیعی هستیم.

وی از مدیریت‌های شهری خواست که نسبت به بازگشایی مسیر رودخانه‌های عبوری از داخل شهر اقدام کنند و گفت: در زمان صدور هشدار هواشناسی، جابجایی افراد پرخطر از ارتفاعات به پایین‌دست از جمله بیماران و مادران باردار و گروه‌های کوهنوردی و گردشگری و... انجام شود.

مدیرکل مدیریت بحران استان با بیان اینکه فرمانداران در قالب بازدید میدانی با دستگاه‌های عضو ستاد مدیریت بحران، نسخه مناطق پرخطر را تهیه کنند، افزود: پیمانکاران بخش خصوصی که دارای ماشین‌آلات سنگین جهت لایروبی رودخانه‌ها و بازگشایی جاده‌ها هستند، شناسایی و به‌کارگیری شوند. تامین نان و سوخت نیز مورد توجه فرمانداران قرار گیرد.

وی با اشاره به لایروبی ۷۰۰ کیلومتر از انهار استان، از تداوم لایروبی رودخانه‌ها و انهار با همکاری سازمان بسیج سازندگی خبر داد و اضافه کرد: به واسطه کم‌توجهی برخی از مدیران در سنوات گذشته، شاهد احداث واحدهای مسکونی در بستر و حریم و محدوده رودخانه‌ها هستیم که فرآیند لایروبی انهار و رودخانه‌ها را با مشکل مواجه کرده است.

ویشکایی از مدیران دستگاه‌های اجرایی خواست با هرگونه تجاوز به حریم و بستر رودخانه‌ها مقابله کنند و یادآور شد: دستگاه‌های نظارتی و حقوقی و قضائی پیگیر این موضوع هستند و در این راستا شاهد تشکیل پرونده نیز هستیم.

تأکید رئیس دانشگاه علوم پزشکی گیلان بر تسریع در تکمیل پروژه پت‌سی‌تی مرکز رازی رشت

سوال جواب: رئیس دانشگاه علوم پزشکی گیلان با حضور در مرکز آموزشی درمانی رازی رشت، از روند اجرای پروژه پت‌سی‌تی این مرکز بازدید کرد و با تأکید بر ضرورت تسریع در عملیات اجرایی، خواستار تکمیل هرچه سریع‌تر این پروژه و فراهم شدن زمینه بهره‌برداری از آن شد.

دکتر محمدتقی آشوبی در جریان بازدید از مرکز آموزشی درمانی رازی رشت، از پروژه پت‌سی‌تی این مرکز بازدید کرد و در جریان آخرین وضعیت عملیات اجرایی و روند تکمیل آن قرار گرفت.

در این بازدید، بخش‌های مختلف پروژه و مراحل انجام‌شده برای راه‌اندازی این مجموعه مورد بررسی قرار گرفت و وضعیت زیرساخت‌ها و اقدامات باقی‌مانده برای تکمیل پروژه نیز ارزیابی شد.

دکتر آشوبی با تأکید بر اهمیت راه‌اندازی خدمات تشخیصی پیشرفته در استان، اظهار کرد: پروژه پت‌سی‌تی مرکز آموزشی درمانی رازی باید با سرعت بیشتری دنبال و تکمیل شود تا هرچه زودتر امکان ارائه خدمات به بیماران فراهم شود.

وی با بیان اینکه طولانی شدن روند اجرای پروژه قابل قبول نیست، افزود: باید با جدیت بیشتری برای تکمیل این مجموعه اقدام شود و موانع موجود در مسیر بهره‌برداری از آن برطرف شود.

رئیس دانشگاه علوم پزشکی گیلان با اشاره به اهمیت پت‌سی‌تی در تشخیص و ارزیابی دقیق‌تر برخی بیماری‌ها، اظهار کرد: راه‌اندازی این خدمت می‌تواند ظرفیت تشخیصی استان را ارتقا داده و بخشی از نیاز بیماران گیلانی به خدمات تخصصی و پیشرفته تصویربرداری را در داخل استان پاسخ دهد.

در ادامه این بازدید، آخرین اقدامات انجام‌شده و موارد باقی‌مانده برای تکمیل پروژه مورد بررسی قرار گرفت و بر پیگیری مستمر روند اجرا و تسریع در آماده‌سازی مجموعه برای بهره‌برداری تأکید شد.

PDF Compressor Free Version

Soal & Javab 03_Compressed.pdf

سرلشکر عبداللهی:

فراجا در جنگ و کودتا جلوی تجزیه ایران را گرفت

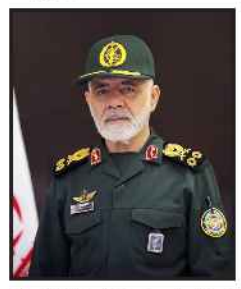

ایرنا: رئیس ستادکل نیروهای مسلح در پیامی ضمن تبریک هفته فراجا، نوشت: دشمن در جنگ ۱۲ روزه با خطای محاسباتی به دنبال تسلیم و تجزیه بود، اما هوشیاری فراجا در پایش صحنه داخلی، با بهره‌گیری از مشارکت و هم افزایی بسیج مردمی و سایر نهادهای امنیتی و اطلاعاتی توطئه را خنثی کرد.

در متن پیام سرلشکر خلبان علی عبداللهی خطاب به سردار سرتیپ پاسدار احمدرضا رادان فرمانده کل انتظامی جمهوری اسلامی ایران آمده است: «هفته فراجا» در سالی فرا می‌رسد که ملت ایران آزمون‌های امنیتی و نظامی بی‌سابقه‌ای را پشت سر گذاشته است. تجربه جنگ‌های تحمیلی ۱۲ و ۴۰ روزه آمریکایی- صهیونیستی و کودتای دی ۱۴۰۴ ثابت کرد، میدان نبرد امروز صرفاً خط مقدم موشکی نیست؛ خیابان، ذهن مردم و تاب‌آوری اجتماعی میدان اصلی تقابل است.

وی تاکید کرد: در جنگ ۱۲ روزه، دشمن با خطای محاسباتی به دنبال تسلیم و تجزیه بود اما هوشیاری فراجا در پایش صحنه داخلی، با بهره‌گیری از مشارکت و هم افزایی بسیج مردمی و سایر نهادهای امنیتی و اطلاعاتی توطئه را خنثی کرد. در ۱۸ و ۱۹ دی، کودتاگران و عناصر مسلح وابسته به سرویس‌های بیگانه به فرمانداری‌ها و مراکز انتظامی حمله کردند؛ اما فراجا با هوشمندی، فداکاری و ایستادگی مثال زدنی، خط مقدم امنیت ملی را در نظم عمومی و ثبات محلات تثبیت کرد.

رئیس ستادکل نیروهای مسلح در پیام خود با بیان اینکه یادآوری برخی دستاوردها در این صحنه خطیر و پرمخاطره، گویای عظمت مجاهدت‌های فراجا است، نوشت: کاهش بیش از ۶۰ درصدی شرارت، دستگیری بیش از ۸۵ درصد اراذل نشان‌دار و انسداد هزاران نشانگاه فعال در جنگ شناختی و ... بیانگر این حقیقت است که پیروزی در جنگ ۴۰ روزه و نبردهای پس از آن تا به امروز، بدون امنیت درونی ممکن نبود و فراجا با حضور مداوم و مستحکم خود، دیوار اعتماد عمومی را حفظ کرد.

در این پیام آمده است: بی‌تردید در شرایطی که دشمن شکست‌خورده در میدان، امروز بر جنگ شناختی متمرکز شده است، فراجا نه تنها ضابط قانون، بلکه سپر بصیرت‌افزایی و صیانت از سرمایه اجتماعی است. عملکرد درخشان آن در بیش از ۲۱۰ شب حماسه-آفرینی ملت مبعوث شده ایران در پهنه میهن اسلامی، الگویی از امنیت مردم‌پایه را ثبت کرد.

سرلشکر عبداللهی با گرامیداشت یاد و نام شهدای فراجا در جنگ‌های ۱۲ و ۴۰ روزه و کودتای آمریکایی- صهیونیستی دی ماه و صیانت از مرزهای کشور و تبریک این ایام خجسته، از فرماندهان و کارکنان این فرماندهی که در تقاطع جنگ سخت، نرم و شناختی ایستاده‌اند، صمیمانه قدردانی کرد.

وی در پایان پیام خود نوشت: با آرزوی دوام توفیق و سربلندی یکایک مجاهدان فراجا، تأکید می‌کنم تداوم راهبرد پلیس تراز انقلاب، حرفه‌ای و مدرن در سایه کاربست اندیشه و میراث فکری معمار کبیر انقلاب و فائد شهید امت و تدابیر فرمانده معظم کل قوا امام سیدمجتبی حسینی خامنه‌ای(مدظله‌العالی)، ضامن عبور از پیچ تاریخی بزرگ امروز است.

قالیباف، رئیس مجلس:

هفت شرط ایران محقق نشود تنگه هرمز باز نخواهد شد

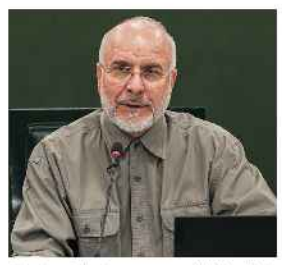

ایرنا: رئیس مجلس شورای اسلامی گفت: تا زمانی که هفت شرط ایران بر اساس تفاهم نامه اسلام آباد، محقق نشود تنگه هرمز باز نخواهد شد و ایران امنیت ملی‌خود را با توئیت‌های مقامات آمریکایی تنظیم نمی‌کند.

محمدباقر قالیباف در جلسه علنی یکشنبه ۱۲ مهرماه مجلس شورای اسلامی و نطق پیش از دستور خود گفت: در آستانه سالروز حماسه تاریخی هفتم اکتبر قرار داریم؛ نقطه عطف بنیادینی که تاریخ منطقه را به پیش و پس از خود تقسیم کرد. در هفتم اکتبر، مجاهدان غیور فلسطینی تصمیم گرفتند که با شرف و عزت بایستند و توهم امنیت پوشالی صهیونیست‌ها را به ترسی پایدار برای آنها بدل سازند.

وی افزود: امام شهید در همان روزهای نخست فرمودند شکست رژیم صهیونیستی در هفت اکتبر، یک شکست غیر قابل ترمیم است. امروز با گذشت زمان، ابعاد این تحلیل دقیق راهبردی برای تحلیلگران هوشمند روشن شده است. شکست غیرقابل ترمیم یعنی رژیم صهیونی که ده‌ها سال، خود را به‌عنوان طرف مظلوم تصویر کرده بود، امروز نزد افکار عمومی دنیا رسوا شده و کار دولت‌های استکباری را برای استمرار حمایت‌های عظیم مادی و معنوی از این رژیم سخت کرده و باعث شده است که آینده پایداری این رژیم بدون چشم انداز شود. همچنین ارکان دکترین امنیت ملی این رژیم فروپاشیده و با هیچ عملیات یا بودجه‌ای قابل بازسازی نیست.

رئیس مجلس شورای اسلامی اضافه کرد: رژیمی که سال‌ها ادعای بازدارندگی مطلق و قدرت اطلاعاتی نفوذناپذیر داشت، امروز در یک باتلاق فرسایشی دست‌وپا می‌زند؛ سازه‌ی هوینی و امنیتی این رژیم نشست کرده است و با بمباران و جنایت، فونداسیون ویران شده ترمیم نمی‌شود و این رژیم حتی با حمایت های بی نظیر آمریکا نیز نتوانسته آن شکست را جبران کند و به سوی نابودی کامل پیش می رود.

قالیباف تاکید کرد: البته این فقط صهیونیست‌ها نیستند که در استیصال و درماندگی گرفتار شده‌اند، آمریکایی‌ها نیز در مقابل ایستادگی و مقاومت ملت ایران مستاصل گشته‌اند. آمریکایی‌ها که در رسانه‌ها حرف دیگری می‌زنند، اخیرا از طریق میانجی، پیشنهادهایی مطرح کرده‌اند. اما باید متوجه باشند که دوران فرسایش زمان و دیکته کردن مطالبات یک‌طرفه گذشته است و موضع جمهوری اسلامی ایران کاملا شفاف و قطعی‌ست و تا زمانی که هفت شرط ما بر اساس تفاهم نامه اسلام آباد، محقق نشود تنگه‌ی هرمز باز نخواهد شد.

وی گفت: آن ها این صراحت و قاطعیت ما را به خوبی می‌شناسند و با گوشت و پوست و استخوان درک کرده‌اند اما برای آن که افکار عمومی داخلی خود و مردم دنیا را فریب دهند، در کنار فشار اقتصادی و اقدامات نظامی و امنیتی، لفاظی‌ها و تهدیدات نظامی خود را افزایش داده‌اند بگونه‌ای که گاهی در یک روز، چند حرف متناقض می‌زنند. این ویژگی میدان جنگ شناختی‌ست که در آن، دشمن یک روز ژست مذاکره و توافق می‌گیرد، روز دیگر تهدید به درگیری و ویرانی می‌کند و روز بعد ادعای واسطه‌گری و مصالحه دارد.

رئیس مجلس شورای اسلامی اضافه کرد: هدف از این تناقض‌های طراحی‌شده نیز ایجاد سردرگمی ذهنی در جامعه‌ی ایران، برهم زدن ثبات تصمیم‌گیری مسئولان و دستکاری محاسبات راهبردی ماست اما زهی خیال باطل! جمهوری اسلامی ایران کشوری نیست که سیاست کلان و امنیت ملی خود را با توئیت‌ها یا مصاحبه‌های روزانه مقامات آمریکایی تنظیم کند؛ ما رفتار و عمل واقعی دشمن را مبنای عمل قرار می‌دهیم، نه لفاظی‌ها و دوگانه‌سازی‌های دروغین در رسانه‌ها را.

قالیباف با بیان اینکه ما براساس راهبرد اقتدار و عقلانیت، نه هیجان‌زده می‌شویم و نه مرعوب؛ هم می جنگیم و هم مذاکره می کنیم؛ هم با تمام توان در میدان نبرد نظامی حضور داریم و او را با شگفتی های جدید مواجه خواهیم کرد، و هم از ابزار دیپلماسی و برای تثبیت برتری خود در میدان نظامی و تحمیل حقوق ملت ایران، استفاده می کنیم، گفت: بارها گفته‌ام کسی در میدان مذاکره پیروز است که خود را برای جنگ آماده کرده باشد. امروز به فضل الهی، جمهوری اسلامی ایران و جبهه مقاومت در اوج صلابت، قرار دارد و کشور در نهایت اقتدار میدانی و انسجام ملی‌ست و ذیل رهنمودهای رهبر معظم انقلاب اسلامی، هرگز اجازه نخواهیم داد توهمات دشمنان درباره ایران عزیز ما محقق شود.

وی همچنین در بخشی از سخنان خود گفت: فرا رسیدن هفته نیروی انتظامی را به دلاوران خدوم فرماندهی انتظامی تبریک و تهنیت عرض می‌کنم. به سال‌ها توفیق خدمت در این مجموعه پیشرو، منخصص، فداکار و مردمی می‌بالم؛ در دورانی که افتخار خدمت در این سنگر مقدس را داشتم، رهبر شهید انقلاب به من فرمودند که پلیس باید مثل خورشید باشد که وقتی طلوع می‌کند، بر همه یکسان می‌تابد.

رئیس مجلس افزود: خورشید، نگاه نمی‌کند در شبی که گذشت چه کسی عبادت کرد و چه کسی گناه کرد؛ عدالت در امنیت یعنی چنر آرامش و خدمت برای تک‌تک آحاد جامعه، بی‌هیچ تبعیض و تفاوتی. در همین راستا، مجلس شورای اسلامی تقویت همه‌جانبه بنیه انتظامی، از جمله تجهیز پلیس به فناوری‌های روز و اصلاح اساسی وضعیت معیشت پرسنل شریف فراجا و دیگر نیروهای مسلح را یک اولویت قطعی می‌داند.

قالیباف با بیان اینکه همچنین لازم می‌دانم درخشش غرورآفرین کاروان ورزشی جمهوری اسلامی ایران با نام معنادار «فرشتگان میناب» در بازی های آسیایی ناگویا را با کسب ۵۲ مدال رنگارنگ صمیمانه تبریک عرض کنم، اظهار کرد: این موفقیت، به‌ویژه رکوردشکنی تاریخی دختران نجیب و دلاور این سرزمین با کسب ۳ مدال طلا، سندی زنده از بالندگی و اراده دختران ایرانیست؛ الگویی موفق از اصالت و قهرمانی، که در سخت‌ترین میدان‌های جهانی درخشید و تصویرسازی‌ها و روایت‌های جعلی دستگاه تبلیغاتی دشمن را در صحنه عمل باطل کرد. به یکایک این جوانان غیور، کادرهای فنی و خانواده‌های فداکارشان درود می‌فرستم و سربلندی روزافزون نام پرافتخار ایران را آرزومندم.

عراقچی:

پاسخ ایران به هرگونه برخورد نظامی، محکم‌تر از گذشته خواهد بود

ایرنا: وزیر امور خارجه با تأکید بر آمادگی ایران برای دفاع از خود گفت: در صورت انتخاب مسیر نظامی از سوی دشمنان، پاسخ ایران محکم‌تر از گذشته خواهد بود.

سیدعباس عراقچی در دیدار با سفرا، کارداران و روسای نمایندگی‌های خارجی و بین‌المللی مقیم تهران، با بیان اینکه جمهوری اسلامی ایران هم در دفاع از خود و هم در پیشبرد دیپلماسی جدی و محکم است، تأکید کرد: اگر دشمنان بار دیگر مسیر برخورد نظامی را در پیش بگیرند، با پاسخی محکم‌تر از گذشته مواجه خواهند شد و در مقابل، ایران همچنان برای دستیابی به راه‌حلی عادلانه و شرافتمندانه از مسیر دیپلماسی آماده است. متن سخنرانی وزیر خارجه به شرح زیر است:

قبل از هر چیز باید از همه شما که دیدارهای بنده و آقای رئیس‌جمهور را در نیویورک تنظیم کردید، تشکر کنم. من با ۴۲ وزیر امور خارجه در نیویورک ملاقات داشتم. آقای رئیس‌جمهور نیز با تقریباً ۱۰ نفر از سران کشورهای مختلف دیدار داشتند و همه اینها با زحماتی بود که شما کشیدید و هماهنگی‌هایی که انجام دادید. از شما تشکر می‌کنم.

حضور هیئت جمهوری اسلامی ایران در نیویورک امسال یک حضور بسیار قوی و بسیار مؤثر بود. ما علاوه بر دیدارهای بسیار متعددی که تعدادش را عرض کردم، مصاحبه‌های زیادی داشتیم، سخنرانی رئیس‌جمهور در مجمع عمومی و سخنرانی‌های دیگری که بنده در جلسات جنبی مجمع عمومی داشتم، ملاقات‌ها و دیدارهایی که رئیس‌جمهور محترم و بنده با برخی از اصحاب فکر و اندیشه و نخبگان سیاسی در نیویورک داشتیم و از همه اینها مهم‌تر، طرحی که جمهوری اسلامی ایران امسال ارائه کرد در خصوص حل‌وفصل اختلافات موجود و جنگ جاری بین ایران و آمریکا؛ طرحی که موسوم به طرح هفت‌روزه است و اگر مورد پذیرش واقع شود، در عرض هفت روز تنگه هرمز مجدداً بازگشایی خواهد شد.

حضور جمهوری اسلامی ایران در مجمع عمومی امسال، حضوری بسیار مؤثر و فعال بود. در حقیقت، فضای سیاسی حاکم بر نیویورک در سال جاری متأثر از طرح ایران و حضور بسیار گسترده جمهوری اسلامی ایران بود و برای همگان مشخص شد که جمهوری اسلامی ایران همچنان در راستای دیپلماسی و یافتن راه‌حلی مسالمت‌آمیز جدی است.

همان‌طور که در دفاع از خود جدی هستیم، در هر دو عرصه دفاع از خود و پیشبرد دیپلماسی نیز محکم و جدی هستیم. اگر دشمنان ما بار دیگر مسیر برخورد نظامی را در پیش بگیرند، پاسخی محکم‌تر از گذشته دریافت خواهند کرد و ما قوی‌تر از گذشته از خود دفاع خواهیم کرد. در مقابل، اگر به دنبال راه‌های دیپلماتیک باشند، ما همچنان آماده‌ایم تا از مسیر دیپلماسی به یک راه‌حل عادلانه و شرافتمندانه برای پایان این جنگ دست پیدا کنیم.

ما به‌صراحت مواضع خود را توضیح دادیم. میزان علاقه کشورهای مختلف برای دیدار با جمهوری اسلامی ایران، اطلاع از دیدگاه‌های ما و آگاهی از طرح ما، بسیار قابل توجه بود. تصوری که شاید برخی در آمریکا داشتند مبنی بر اینکه می‌توانند ایران را به یک کشور منزوی تبدیل کنند، کاملاً شکست خورده بود و ایران به‌عنوان کشوری مقتدر و مورد احترام جامعه جهانی، در نیویورک به ایفای نقش پرداخت و نشان داد که همچنان از مواضع منطقی برخوردار است و هم برای جنگ راه‌حل دارد و هم برای صلح راه‌حل دارد.

این نکته‌ای که از سوی آمریکایی‌ها مطرح شد مبنی بر اینکه هیئت ایرانی را اخراج کرده‌اند، صرف‌نظر از اینکه چقدر صحت دارد یا ندارد، قابل توجه است؛ زیرا ما طبق برنامه از پیش تعیین‌شده خودمان به نیویورک رفتیم و بازگشتیم. اما این ادعا از سوی طرف آمریکایی واقعاً عجیب است. از یک طرف، آنها اعتراف می‌کنند که برخلاف تعهدات خود به‌عنوان میزبان سازمان ملل متحد عمل کرده‌اند و میزبان شایسته‌ای برای سازمان ملل نیستند و از طرف دیگر، نشان دادند که چقدر از حضور هیئت ایرانی در آمریکا عصبانی شده‌اند؛ دقیقاً مانند اینکه میزبان بازی‌های المپیک، وقتی تیمش شکست می‌خورد، ورزشکاران یک تیم دیگر را از کشور اخراج کند. این رفتار به همین اندازه بچگانه و سخیف است.

دیپلمات‌های ما در مجمع عمومی حضور بسیار درخشانی داشتند. ما در همه عرصه‌ها حضور داشتیم، صدای مردم ایران را به گوش جهان رساندیم و پیام مردم ایران برای صلح و اتخاذ راه‌حل‌های منطقی و مسالمت‌آمیز را به دنیا منتقل کردیم. ما شرط‌های خود را برای بازگشایی تنگه هرمز به‌وضوح برای همه توضیح دادیم. همه این شروط منطبق با تعهداتی است که آمریکا باید بپذیرد.

در این سفر، ملاقات‌هایی که با کشورهای همسایه، به‌خصوص کشورهای حوزه خلیج فارس داشتیم، بسیار مؤثر، محترمانه و دوستانه بود. ما مسیر جدیدی برای ایجاد اعتماد میان کشورهای همسایه و جمهوری اسلامی ایران آغاز کرده‌ایم و به‌خصوص در حوزه خلیج فارس، این مسیر را به‌خوبی طی می‌کنیم.

برادران و خواهران ما در حوزه خلیج فارس در این مسیر با ما همراهی دارند و اراده مشترکی برای ایجاد صلح، ثبات و امنیت در منطقه خلیج فارس، با مشارکت خود کشورهای منطقه، شکل گرفته است که اکنون به‌طور جدی دنبال می‌شود.

همچنین دیدارهای زیادی با کشورهای اروپایی داشتم. همه شما مطلع هستید که گفت‌وگوی ما با کشورهای اروپایی بسیار صریح است و امیدوار هستیم که کشورهای اروپایی در رویکرد خود نسبت به جمهوری اسلامی ایران تجدیدنظر کنند.

اعتراف دبیرکل ناتو مبنی بر مشارکت کشورهای اروپایی در جنگ آمریکا علیه ایران، اعتراف سنگینی بود. ایشان به‌صراحت گفت که بیش از ۵ هزار جنگنده آمریکایی برای حمله به ایران از پایگاه‌های موجود در اروپا به پرواز درآمدند و ما همچنان منتظریم کشورهای اروپایی به این پرسش پاسخ دهند که چرا در این جنگ علیه ایران مشارکت مؤثر داشتند. کشورهای اروپایی باید در رویکرد خود نسبت به ایران تجدیدنظر کنند.

امیدوار هستیم که آمریکا راه خرد و عقلانیت را انتخاب کند، ولی اگر مجدداً به سمت راه‌حل‌های نظامی پیش برود، ما آماده‌تر از گذشته هستیم و برای دفاع از خودمان هر اقدامی را که لازم باشد، انجام خواهیم داد. اگر هم راه دیپلماسی را انتخاب کنند، ما همچنان آماده هستیم. آمریکا در گذشته هم در جنگ باخته و هم در دیپلماسی. امتحان راه‌حل تحریم و تحریم‌های جدید نیز هیچ فایده‌ای برای آنها نخواهد داشت.

هیچ راه‌حل نظامی و هیچ راه‌حلی مبتنی بر تحریم‌های بیشتر وجود ندارد؛ فقط یک راه‌حل مبتنی بر مذاکره، عدالت، انصاف و عزتمندی دیپلماتیک می‌تواند پاسخگو باشد و برای پایان این جنگ و تجاوز غیرقانونی و ناعادلانه‌ای که علیه جمهوری اسلامی ایران آغاز شده است، راه‌حل نهایی پیدا کند.

وزرای پیشنهادی اطلاعات و دفاع تا پایان مهر به مجلس معرفی می‌شوند

ایسنا: نایب رئیس مجلس گفت:با توجه به رایزنی‌های صورت گرفته، دولت اعلام کرده که در دو، سه هفته آینده وزرای پیشنهادی دفاع و اطلاعات را معرفی خواهد کرد بنابراین پیش‌بینی می‌شود که دولت در مهرماه این دو وزیر پیشنهادی را به مجلس معرفی کند.

حمیدرضا حاجی بابایی درباره زمان معرفی گزینه‌های پیشنهادی دولت برای تصدی دو وزارتخانه «دفاع و پشتیبانی نیروهای مسلح» و «اطلاعات»، گفت: با توجه به رایزنی‌های صورت گرفته، دولت اعلام کرده که در دو، سه هفته آینده وزرای پیشنهادی دفاع و اطلاعات را معرفی خواهد کرد بنابراین پیش‌بینی می‌شود که دولت در مهرماه این دو وزیر پیشنهادی را به مجلس معرفی کند.

وی افزود: پس از معرفی وزرای پیشنهادی، مجلس در فرصت زمانی که آیین‌نامه داخلی مشخص کرده، به بررسی صلاحیت و برنامه‌های آن‌ها خواهد پرداخت. امیدواریم که وزرای پیشنهادی بتوانند رای اعتماد لازم را از نمایندگان کسب کنند.

نایب رئیس مجلس با تأکید بر آمادگی مجلس برای همکاری با دولت جهت بهبود شرایط کشور، افزود: اگر احیانا دولت به دنبال اصلاحاتی در بدنه کابینه باشد، همچنان می‌تواند از کمک و همراهی مجلس برخوردار شود. مجلس برای همکاری با دولت کاملا آماده است تا دولت بتواند هرچه بیشتر در برابر فشارهایی که آمریکا وارد می‌کند، از مردم حمایت کند.

سخنگوی دولت:

دشمن زندگی مردم را هدف گرفته است

ایسنا: سخنگوی دولت با بیان اینکه در شرایط کنونی فشار اقتصادی بر همه ارکان جامعه زیاد شده است تاکید کرد: می‌دانیم که خانواده‌ها دچار مشکلند و تمام تلاش دولت رفع این مشکلات از سر راه زندگی مردم است.

فاطمه مهاجرانی در نشست با دبیران سندهای جوانی جمعیت و مسئولان روابط عمومی دستگاه‌های اجرایی و دبیران سندهای جوانی جمعیت استان‌ها، با قدردانی از تلاش‌های انجام‌شده در حوزه جمعیت اظهار کرد: موضوع جمعیت از موضوعاتی است که چند سالی است در دنیا به عنوان یکی از موضوعات بسیار مهم به آن پرداخته می‌شود، زیرا باید جمعیتی وجود داشته باشد که موضوع تولید اقتصادی، تولید دانش، تولید اقتدار و... معنادار باشد و کشورهای مختلف کارهای مختلفی انجام داده‌اند.

سخنگوی دولت با اشاره به جایگاه خانواده در فرهنگ ایرانی گفت: ما ایرانیان خانواده‌دوست هستیم و همیشه برای ما خانواده حرمت دارد و از سالیان سال، چند نسل در کنار هم زندگی کردن را تجربه داشته‌ایم. حتی در خانواده‌های مدرن همچنان حرمت خانواده، لذت خانواده و صدای بچه، همه اینها برای ما لذتی دارد که هیچ نیازی نیست برای آن کاری کنیم. ولی آنچه که به مرور ممکن است به خطر تبدیل شود، این است که فشارهای اقتصادی، ممکن است به مرور فرهنگ و عادت ما را تغییر دهد؛ زیرا این عادت‌های ما هستند که آرام‌آرام در فرهنگ ما می‌نشینند. مواظب باشیم فشارهای اقتصادی ما را از فرهنگ لذت بردن از خانواده دور نکند.

وی با تاکید بر اینکه نگاه سناد جوانی جمعیت، تسهیل گرم‌تر شدن فضای خانواده‌هاست، افزود: طبیعی است که با افزایش تعداد اشتغال زنان و زنان شاغل، حتماً نیازها اضافه می‌شود، سبک زندگی عوض شده و باید بپذیریم.

مفقودی کارت دانشجویی

کارت دانشجویی فاطمه شیرزاد چناری به شماره دانشجویی ۱۴۰۱۱۹۳۷۴۰۵۷ و شماره ملی ۲۵۸۱۵۵۷۴۴۳ در مقطع کارشناسی رشته حسابداری از موسسه آموزش عالی راهبرد شمال مفقود گردیده و از درجه اعتبار ساقط است.

جلسات مجلس از هفته آینده در محل صحن علنی برگزار می‌شود

ایرنا: سخنگوی هیات رئیسه مجلس گفت: پیرو پیگیری هیات رئیسه و طبق مصوبه شعام از هفته آینده جلسات صحن علنی مجلس شورای اسلامی با سازوکار دیگری تشکیل خواهد شد.

عباس گودرزی سخنگوی هیات رئیسه مجلس در جمع خبرنگاران اظهار داشت: پیرو پیگیری هیات رئیسه و طبق مصوبه شعام از هفته آینده جلسات صحن علنی مجلس شورای اسلامی با سازوکار دیگری تشکیل خواهد شد.

وی افزود: بر اساس تصمیم جدید هیات رئیسه، جلسات صحن هم در محل دائمی صحن و مکمل آن به صورت وبینار برگزار خواهد شد.

آگهی های ثبتی

آگهی موضوع ماده ۳ قانون و ماده ۱۳ آئین نامه قانون تعیین تکلیف وضعیت ثبتی و اراضی ساختمانهای فاقد سند رسمی حوزه ثبتی شهرستان لاهیجان

برابر رای بشماره ۱۴۰۵۶۰۳۱۸۰۰۵۰۰۷۸۱۵ مورخه ۱۴۰۵/۰۵/۲۱ هیات موضوع قانون تعیین تکلیف وضعیت ثبتی اراضی و ساختمانهای فاقد سند رسمی مستقر در واحد ثبتی لاهیجان تصرفات مالکانه و بلامعارض متقاضی فرامرز رسول پور ایشکاء فرزند رحیم به ش ش ۰ و کد ملی ۲۷۱۰۰۹۷۳۹۷ صادره از ایران - نسبت به شدانگ یکقطعه زمین مزروعی به مساحت ۲۴۷۳/۲۱ مترمربع به شماره پلاک فرعی ۳۴۵ مفروزی و مجزی شده اصلی ۱۴۰ واقع در قریه ایشکاء لاهیجان بخش ۱۴ گیلان به نشانی لاهیجان - ایشکاء از مالکیت صادق صفاری و همچنین زارعین صاحب نسق انتقالی از اصلاحات ارضی محرز گردیده است.

لذا به منظور اطلاع عموم در دو نوبت به فاصله ۱۵ روز آگهی می شود و در صورتی که اشخاصی نسبت به صدور سند مالکیت متقاضیان اعتراضی داشته باشند میتوانند از تاریخ انتشار اولین آگهی به مدت ۲ ماه اعتراض خود را به این اداره تسلیم و پس از اخذ رسید، ظرف مدت یکماه از تاریخ تسلیم اعتراض، دادخواست خود را به مرجع قضایی تقدیم نمایند بدیهی است در صورت انقضای مدت مذکور و عدم وصول اعتراض طبق مقررات سند مالکیت صادر خواهد شد. (شناسه آگهی: ۲۲۸۷۹۲۶)

تاریخ انتشار نوبت اول: ۱۴۰۵/۷/۱۳
تاریخ انتشار نوبت دوم: ۱۴۰۵/۷/۲۸
شهریار سلیمی بازنشین - رئیس اداره ثبت اسناد و املاک شهرستان لاهیجان ر/م/الف/ث ۶۷۵

آگهی موضوع ماده ۳ قانون و ماده ۱۳ آئین نامه قانون تعیین تکلیف وضعیت ثبتی اراضی و ساختمانهای فاقد سند رسمی

برابر رای شماره ۱۴۰۵۶۰۳۱۸۰۱۱۰۳۳۱۱۹ مورخ ۱۴۰۵/۰۶/۱۵ هیات موضوع قانون تعیین تکلیف وضعیت ثبتی اراضی و ساختمانهای فاقد سند رسمی مستقر در واحد ثبت ملک صومعه سرا تصرفات مالکانه بلامعارض متقاضی امیرقلی فرخی حاجی آباد به شماره شناسنامه ۲۵۷ صادره از نائین فرزند حسین در ششدانگ یکقطعه زمین شالیزار بمساحت ۴۱۳۶ مترمربع پلاک فرعی ۲۹۷ از ۲۹ اصلی واقع در قریه خطیبان مفروز و مجزی شده از پلاک ۲۹ بخش ۲۲ گیلان محرز گردیده است.

لذا به منظور اطلاع عموم مراتب در دو نوبت به فاصله ۱۵ روز آگهی می شود چنانچه اشخاصی نسبت به صدور سند مالکیت متقاضی بشرح مذکور اعتراض داشته باشد می توانند از تاریخ اولین انتشار آگهی بمدت ۲ ماده اعتراض خود را به این اداره تسلیم و پس از اخذ رسید، ظرف مدت یک ماه از تاریخ تسلیم اعتراض دادخواست خود را به مراجع قضایی تقدیم نمایند. بدیهی است و رسید در صورت انقضای مدت مذکور و عدم وصول اعتراض مدت مذکور طبق مقررات سند مالکیت صادر خواهد شد.

تاریخ انتشار نوبت اول: ۱۴۰۵/۰۷/۱۳
تاریخ انتشار نوبت دوم: ۱۴۰۵/۰۷/۲۸
رضا خانجانی جفرودی - رئیس ثبت اسناد و املاک شهرستان صومعه سرا (۲۲۹۰۴۵۳)

آگهی موضوع ماده ۳ قانون و ماده ۱۳ آئین نامه قانون تعیین تکلیف وضعیت ثبتی اراضی و ساختمانهای فاقد سند رسمی

برابر رای شماره ۱۴۰۵۶۰۳۱۸۰۱۱۰۳۳۱۱۶ مورخ ۱۴۰۵/۰۶/۱۵ هیات موضوع قانون تعیین تکلیف وضعیت ثبتی اراضی و ساختمانهای فاقد سند رسمی مستقر در واحد ثبت ملک صومعه سرا تصرفات مالکانه بلامعارض متقاضی امیرقلی فرخی حاجی آباد به شماره شناسنامه ۲۵۷ صادره از نائین فرزند حسین در ششدانگ یکقطعه زمین شالیزار بمساحت ۴۰۷۲/۱۰ مترمربع پلاک فرعی ۲۹۶ از ۲۹ اصلی واقع در قریه خطیبان مفروز و مجزی شده از پلاک ۲۹ بخش ۲۲ گیلان محرز گردیده است.

لذا به منظور اطلاع عموم مراتب در دو نوبت به فاصله ۱۵ روز آگهی می شود چنانچه اشخاصی نسبت به صدور سند مالکیت متقاضی بشرح مذکور اعتراض داشته باشد می توانند از تاریخ اولین انتشار آگهی بمدت ۲ ماده اعتراض خود را به این اداره تسلیم و پس از اخذ رسید، ظرف مدت یک ماه از تاریخ تسلیم اعتراض دادخواست خود را به مراجع قضایی تقدیم نمایند. بدیهی است و رسید در صورت انقضای مدت مذکور و عدم وصول اعتراض مدت مذکور طبق مقررات سند مالکیت صادر خواهد شد.

تاریخ انتشار نوبت اول: ۱۴۰۵/۰۷/۱۳
تاریخ انتشار نوبت دوم: ۱۴۰۵/۰۷/۲۸
رضا خانجانی جفرودی - رئیس ثبت اسناد و املاک شهرستان صومعه سرا (۲۲۹۰۴۵۲)

آگهی های ثبتی

آگهی موضوع ماده ۳ قانون و ماده ۱۳ آئین نامه قانون تعیین تکلیف وضعیت ثبتی اراضی و ساختمانهای فاقد سند رسمی

برابر رای شماره ۱۴۰۵۶۰۳۱۸۰۰۴۰۰۹۸۱۰ مورخه ۱۴۰۵/۰۴/۳۱ موضوع قانون تعیین تکلیف وضعیت ثبتی اراضی ساختمانهای فاقد سند رسمی مستقر در واحد ثبتی رودبار، تصرفات فرشته قهرمانی فرزند محمدعلی مورد تایید قرار گرفت.

- ششدانگ یک قطعه باغ به مساحت ۲۹۶/۰۳ مترمربع، به شماره پلاک فرعی ۹۷۴ مجزی از پلاک ۳۴۴ اصلی ۴۶ واقع در اسطلخ جان بخش ۱۸ گیلان از مالکیت شفیع شیخی اسطلخ جانی و شیره به آدرس شهرستان رودبار - اسطلخ جان - محرز گردیده است.

لذا به منظور اطلاع عموم مراتب در دو نوبت آگهی میشود در صورتی که اشخاص نسبت به صدور سند مالکیت متقاضی اعتراضی داشته باشند می توانند از تاریخ انتشار اولین آگهی به مدت دو ماه اعتراض خود را به این اداره تسلیم و پس از اخذ رسید، ظرف مدت یکماه از تاریخ تسلیم اعتراض، دادخواست خود را به مراجع قضایی تقدیم نمایند. بدیهی است در صورت انقضای مدت مذکور و عدم وصول اعتراض طبق مقررات سند مالکیت صادر خواهد شد. (شناسه آگهی: ۲۲۹۱۶۳۴)

تاریخ انتشار نوبت اول: ۱۴۰۵/۰۷/۱۳
تاریخ انتشار نوبت دوم: ۱۴۰۵/۰۷/۲۷
انوش اکبری - رئیس ثبت اسناد و املاک رودبار ر/م/الف/ث ۱۲۵۱

آگهی موضوع ماده ۳ قانون و ماده ۱۳ آئین نامه قانون تعیین تکلیف وضعیت ثبتی اراضی و ساختمانهای فاقد سند رسمی

برابر رای شماره ۱۴۰۵۶۰۳۱۸۰۰۴۰۰۵۱۵۸ مورخه ۱۴۰۵/۰۳/۲۲ موضوع قانون تعیین تکلیف وضعیت ثبتی اراضی ساختمانهای فاقد سند رسمی مستقر در واحد ثبتی رودبار، تصرفات سید اسحاق مقیم شهیدانی فرزند سیدرحمان مورد تایید قرار گرفت.

- ششدانگ یک قطعه زمین با بنای احداثی به مساحت ۲۱۱/۰۱ متر، به شماره پلاک فرعی ۶۶۴ مجزی از پلاک ۱۵۱ اصلی ۵۱ واقع در شهربیجار بخش ۱۸ گیلان از مالکیت مسیب پرورده و شیره به آدرس شهرستان رودبار - شهر بیجار - محرز گردیده است.

لذا به منظور اطلاع عموم مراتب در دو نوبت آگهی میشود در صورتی که اشخاص نسبت به صدور سند مالکیت متقاضی اعتراضی داشته باشند می توانند از تاریخ انتشار اولین آگهی به مدت دو ماه اعتراض خود را به این اداره تسلیم و پس از اخذ رسید، ظرف مدت یکماه از تاریخ تسلیم اعتراض، دادخواست خود را به مراجع قضایی تقدیم نمایند. بدیهی است در صورت انقضای مدت مذکور و عدم وصول اعتراض طبق مقررات سند مالکیت صادر خواهد شد. (شناسه آگهی: ۲۲۹۱۶۳۶)

تاریخ انتشار نوبت اول: ۱۴۰۵/۰۷/۱۳
تاریخ انتشار نوبت دوم: ۱۴۰۵/۰۷/۲۷
انوش اکبری - رئیس ثبت اسناد و املاک رودبار ر/م/الف/ث ۱۲۵۱

آگهی موضوع ماده ۳ قانون و ماده ۱۳ آئین نامه قانون تعیین تکلیف وضعیت ثبتی اراضی و ساختمانهای فاقد سند رسمی

برابر رای شماره ۱۴۰۵۶۰۳۱۸۰۰۴۰۱۳۷۴۰ مورخه ۱۴۰۵/۰۶/۱۰ موضوع قانون تعیین تکلیف وضعیت ثبتی اراضی ساختمانهای فاقد سند رسمی مستقر در واحد ثبتی رودبار، تصرفات سید مختار خالقی تکلیمی فرزند سیدنعمت مورد تایید قرار گرفت.

- پنج دانگ مشاع از ششدانگ یک قطعه باغ به مساحت ۱۹۰/۰۸ متر، به شماره پلاک فرعی ۱۷۰۰ مجزی از پلاک ۱۰۱ اصلی ۲۰۴ واقع در تکلیم بخش ۲۰ گیلان از مالکیت آقا میرگلزاری تکلیمی و شیره به آدرس شهرستان رودبار - تکلیم - محرز گردیده است.

لذا به منظور اطلاع عموم مراتب در دو نوبت آگهی میشود در صورتی که اشخاص نسبت به صدور سند مالکیت متقاضی اعتراضی داشته باشند می توانند از تاریخ انتشار اولین آگهی به مدت دو ماه اعتراض خود را به این اداره تسلیم و پس از اخذ رسید، ظرف مدت یکماه از تاریخ تسلیم اعتراض، دادخواست خود را به مراجع قضایی تقدیم نمایند. بدیهی است

PDF Compressor Free Version

سوال جواب

روزنامه اجتماعی، سیاسی، فرهنگی و ورزشی صبح شمال ایران

صاحب امتیاز و مدیر مسئول: کریم خورسندی مژدهی

سردبیر: فرهاد عینی خراسانی

تلفن: ۳۲۳۳۶۰۵۰ - ۳۲۳۱۰۷۳۷ فکس: ۳۲۳۲۰۳۲۶

نشانی دفتر مرکزی: رشت - چهار راه پورسینا - روبروی ثبت احوال- ساختمان اطباء - طبقه دوم کدپستی: ۴۱۹۳۷۳۴۶۵۵

مطالب درج شده لزوما انعکاس دهنده دیدگاه روزنامه نمی باشد.

نمایندگی مازندران - محمودآباد - خیابان معلم - باران ۱ - ساختمان فارابی - طبقه سوم (علی یوسفی - ۰۹۱۱۱۱۲۰۸۰۵)

لیتوگرافی و چاپ: شرکت چاپ و نشر نوین - تلفن: ۳۳۲۲۴۷۲۷

اوقات شرعی امروز به وقت گیلان



اذان صبح: ۰۴:۴۵
طلوع آفتاب: ۰۶:۱۰
اذان ظهر: ۱۲:۰۰
غروب خورشید: ۱۷:۴۹
اذان مغرب: ۱۸:۰۸

دوشنبه ۱۳ مهر ۱۴۰۵ - ۲۳ ربیع‌الثانی ۱۴۴۸ - ۵ اکتبر ۲۰۲۶ | سال دوازدهم- شماره ۳۰۷۶ | www.soaljavabdaily.ir | Email: soaljavabdaily@gmail.com

اکران ۴ اثر منتخب جشنواره بین المللی فیلم کودک و نوجوان در رشت

ایرنا: مدیرکل فرهنگ و ارشاد اسلامی گیلان از اکران چهار اثر منتخب سی و هشتمین جشنواره بین المللی فیلم کودک و نوجوان از روز یازدهم تا پانزدهم ماه جاری در سینما سپیدرود رشت خبر داد.

سعید طاهری افزود: این برنامه با هدف ایجاد فضایی شاد و پرنشاط برای کودکان و نوجوانان و فراهم‌کردن فرصت تماشای آثار منتخب جشنواره برای این گروه سنی برگزار می‌شود.

وی اظهار کرد: چهار اثر منتخب سی‌وهشتمین جشنواره بین‌المللی فیلم کودک و نوجوان در روزهای ۱۱ تا ۱۵ مهرماه در سینما سپیدرود رشت به روی پرده خواهد رفت.

وی افزود: در این برنامه، فیلم‌های «گرگی‌خان» در روز یکشنبه، «یکی میاد دنبالم» در روز دوشنبه، «عموی بچه‌ها» در روز سه‌شنبه و «شوتینگا» در روز چهارشنبه برای مخاطبان کودک و نوجوان اکران می‌شوند.

طاهری با اشاره به اینکه اکران آثار از ساعت ۱۰ صبح و در قالب سانس‌های ویژه دانش‌آموزی انجام خواهد شد، تصریح کرد: برنامه‌ریزی برای اکران فیلم‌های جشنواره در ساعات صبح، این امکان را فراهم می‌کند تا دانش‌آموزان در قالب برنامه‌های فرهنگی و گروهی، از ظرفیت سینما بهره‌مند شوند و تجربه‌ای متفاوت از تماشای آثار سینمایی داشته باشند.

وی اظهار کرد: اکران اختصاصی آثار منتخب، ویژه مناطق کم‌برخوردار شهرستان رشت به‌صورت رایگان برگزار خواهد شد تا زمینه بهره‌مندی عادلانه‌تر کودکان و نوجوانان از این رویداد فرهنگی و سینمایی فراهم شود.

مدیرکل فرهنگ و ارشاد اسلامی گیلان تصریح کرد: برای نخستین‌بار، آثار منتخب سی‌وهشتمین دوره جشنواره فیلم کودک و نوجوان در همه استان‌های کشور روی پرده خواهند رفت و به این ترتیب، این دوره از جشنواره با گستره‌ای ملی و به وسعت ایران برگزار می‌شود.

وی ادامه داد: توسعه دسترسی کودکان و نوجوانان سراسر کشور به آثار سینمایی منتخب جشنواره، علاوه بر ایجاد فرصت بهره‌مندی فرهنگی برای این گروه سنی، می‌تواند به رونق سینما و تقویت پیوند میان مخاطبان کودک و نوجوان با هنر سینما کمک کند.

طاهری در پایان از مدارس استان خواست با برنامه‌ریزی مناسب، زمینه حضور دانش‌آموزان در سینما و بهره‌مندی آنان از این رویداد فرهنگی را فراهم کنند و گفت: اکران این آثار می‌تواند فرصتی برای ایجاد لحظاتی شاد، فرهنگی و آموزنده برای کودکان و نوجوانان گیلانی باشد.



دستورالعمل برگزاری هفته ملی کودک ۱۴۰۵ منتشر شد

سوال جواب: دستورالعمل برگزاری هفته ملی کودک ۱۴۰۵ با تبیین رویکردها، اهداف، برنامه‌های مشترک و الزام‌های اجرایی این رویداد برای اجرا در سراسر کشور منتشر شد.

هفته ملی کودک از ۱۵ تا ۲۱ مهر ۱۴۰۵ برگزار می‌شود و در دستورالعمل امسال بر مشارکت واقعی کودکان و نوجوانان، هم‌افزایی دستگاه‌ها، عدالت فرهنگی، توجه به سلامت روان کودکان و اجرای اقدام‌های باکیفیت و ماندگار تأکید شده است.

بر اساس این دستورالعمل، هفته ملی کودک فرصتی برای جلب توجه جامعه، خانواده، دستگاه‌های اجرایی و نهادهای فرهنگی، آموزشی و اجتماعی به مسائل، نیازها، حقوق و ظرفیت‌های کودکان و نوجوانان است و برنامه‌های این هفته باید فراتر از فعالیت‌های صرفاً مناسبتی، زمینه همکاری و اقدام مشترک برای بهبود کیفیت زندگی کودکان را فراهم کند.

با توجه به تجربه جنگ و آسیب‌دیدن کودکان، به‌ویژه شهادت کودکان و نوجوانان، توجه به حق حیات، امنیت، سلامت روان، امید، هویت ملی، تاب‌آوری و حمایت از کودکان در شرایط بحران نیز از رویکردهای مورد تأکید است.

بر همین اساس، روایت ایثار و مقاومت در برنامه‌های ویژه کودکان باید متناسب با سن آنان و با رعایت ملاحظات روان‌شناختی و پرهیز از ایجاد اضطراب و هراس انجام شود.همچنین در برنامه‌های امسال بر تربیت ایرانی‌اسلامی کودکان و نوجوانان و نقش آنان در ساختن آینده کشور تأکید شده و مشارکت کودکان در ایده‌پردازی، طراحی، اجرا، روایت و ارزیابی فعالیت‌ها به عنوان یکی از اصول اصلی مورد توجه قرار گرفته است.

مشارکت کودکان در برنامه‌ها جدی‌تر می‌شود.تقویت امنیت و سلامت جسمی و روانی، نشاط و امید، گسترش عدالت فرهنگی و آموزشی، افزایش دسترسی کودکان به کتاب، هنر، بازی، ورزش، علم و فناوری، تقویت نقش خانواده و مربیان، توجه به کودکان مناطق کم‌برخوردار و دارای نیازهای ویژه و ایجاد همکاری ماندگار میان دستگاه‌های فعال در حوزه کودک از اهداف پیش‌بینی‌شده برای هفته ملی کودک ۱۴۰۵ است.

برنامه‌ها همچنین باید بر حفظ کرامت و مصلحت کودک، هویت ایرانی ـ اسلامی، خانواده‌محوری، فرصت برابر، خلاقیت و تجربه، استفاده ایمن از رسانه و فناوری و توجه به اقتضائات گروه‌های سنی مختلف استوار باشد.

شعار هفته ملی کودک سال ۱۴۰۵ «لبخند کودکان، الفبای وطن» تعیین شده است.

بر اساس روزشمار این هفته، ۱۵ مهر «لبخندهایی که از یاد نمی‌روند» با محور روایت کودکان و نوجوانان شهید و به‌ویژه کودکان و نوجوانان شهید میناب؛ ۱۶ مهر «زمین، خانه‌ی فردای ما» با محور طبیعت و محیط‌زیست؛ ۱۷ مهر«خانه؛ جایی که صدای کودک شنیده می‌شود» با محور خانواده، گفت‌وگو، امنیت و همراهی؛ ۱۸ مهر «بازی؛ زبان کودکی» با محور نشاط، خلاقیت و دوستی؛ ۱۹ مهر «کتاب؛ هزار راه به سوی فردا» با محور خواندن، قصه، تخیل و عدالت فرهنگی؛ ۲۰ مهر «وطن، خانه همه کودکان» با توجه ویژه به کودکان دارای نیازهای ویژه و ۲۱ مهر «کودکان، سازندگان فردا» با محور دانش، علوم و فناوری‌های نوین، هنر و خلاقیت نام‌گذاری شده است.

برنامه‌های مشترک هفته ملی کودک

در دستورالعمل برگزاری هفته ملی کودک، مجموعه‌ای از برنامه‌های ملی مشترک نیز پیشنهاد شده است.

«روایت‌گران نور» یکی از این برنامه‌هاست که در آن کودکان و نوجوانان با استفاده از داستان، شعر، نقاشی، فیلم کوتاه، پادکست و دیگر قالب‌های رسانه‌ای، روایت‌های متناسب با سن خود از کودکان شهید میناب تولید می‌کنند.

همچنین در برنامه «۱۶۸ بال و یک آسمان» در روز ۱۵ مهر، بادبادک‌هایی به یاد ۱۶۸ کودک شهید میناب به پرواز درمی‌آید.«صدای کودک» با هدف گفت‌وگوی مستقیم کودکان و نوجوانان با مدیران، «یک شهر، یک اقدام برای کودک» با هدف شکل‌گیری اقدام‌های ماندگار در شهرها، «کودک متفاوت؛ فرصت برابر» با تأکید بر حضور و دسترسی کودکان دارای معلولیت، «کودک، خانواده، گفت‌وگو»، «کودک و طبیعت»، «کودک امروز؛ کاوشگر فردا» با محور فعالیت‌های علمی و فناورانه و «خبرنگاران نوجوان» از دیگر برنامه‌های مشترک پیش‌بینی شده است.

در اجرای استانی نیز کمینه هفته ملی کودک با محوریت کانون پرورش فکری کودکان و نوجوانان و مشارکت استانداری و دستگاه‌های مرتبط فعالیت خواهد کرد.

هماهنگی میان دستگاه‌ها، جلوگیری از موازی‌کاری، اجرای دست‌کم یک برنامه مشترک استانی و توجه به مناطق کم‌برخوردار از جمله وظایف این کمینه‌هاست.

در سطح شهرستان‌ها و محله‌ها نیز استفاده از ظرفیت مدارس، مراکز کانون، کتابخانه‌ها، فرهنگسراها، شهرداری‌ها، مساجد، مراکز بهزیستی، سازمان‌های مردم‌نهاد و گروه‌های داوطلب پیش‌بینی شده و بر اجرای فعالیت‌هایی نزدیک به زندگی واقعی کودکان به جای تمرکز صرف بر مراسم رسمی تأکید شده است.

کیفیت برنامه‌ها جایگزین آمارمحوری

بر اساس الزام‌های اجرایی، هر دستگاه به جای افزایش تعداد برنامه‌ها باید بر یک تا سه اقدام مشخص و باکیفیت متناسب با مأموریت خود تمرکز کند و دست‌کم یک برنامه را با مشارکت مستقیم کودکان و نوجوانان طراحی یا اجرا کند.توجه به مناطق روستایی و کم‌برخوردار، فراهم کردن امکان حضور کودکان دارای معلولیت، رعایت حریم خصوصی و کرامت کودکان در تولید و انتشار عکس و فیلم و استفاده از هویت بصری مشترک هفته ملی کودک از دیگر موارد مورد تأکید است.

ارزیابی فعالیت‌های هفته ملی کودک نیز صرفا بر اساس تعداد برنامه‌ها انجام نخواهد شد و کیفیت و اثرگذاری فعالیت‌ها، میزان مشارکت واقعی کودکان و نوجوانان، پوشش مناطق کم‌برخوردار، حضور کودکان دارای نیازهای ویژه، همکاری میان دستگاه‌ها و اقدام‌هایی که پس از پایان هفته استمرار پیدا می‌کنند، از شاخص‌های ارزیابی خواهد بود.

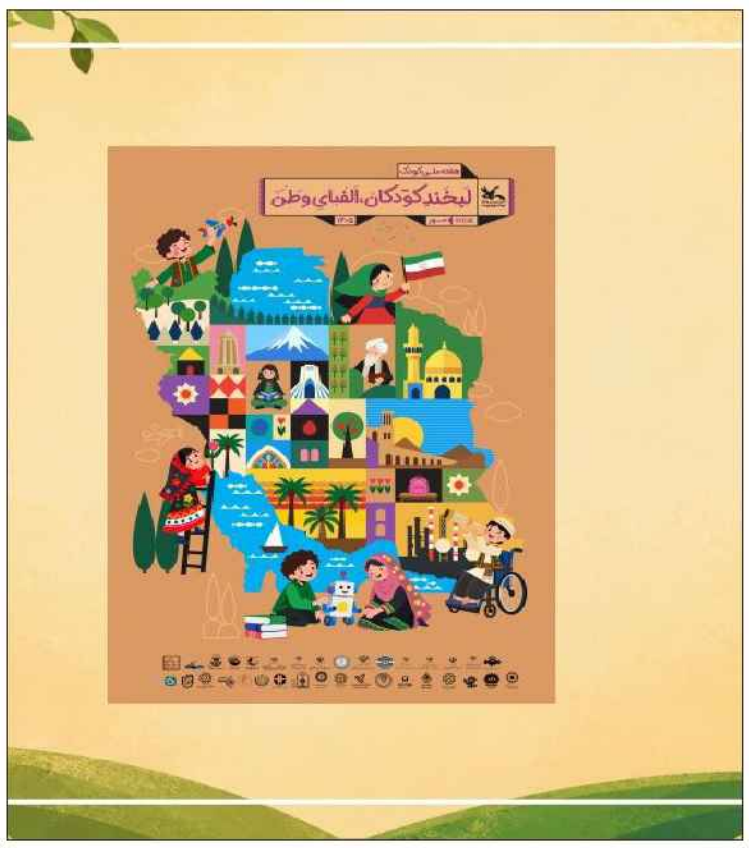

پوستر نخستین جشنواره بین‌المللی نیما یوشیج رونمایی شد

ایرنا: پوستر نخستین جشنواره بین‌المللی نیما یوشیج با محوریت مطالعات فرهنگی، هنری و ادبی که ۲۶ تا ۲۸ آبان در دانشگاه مازندران برگزار می‌شود، رونمایی شد.

همچنین آیین بازگشایی دبیرخانه نخستین جشنواره بین‌المللی نیما یوشیج و رونمایی از لوگوی این جشنواره امروز در دانشگاه مازندران برگزار می‌شود.

نخستین جشنواره بین‌المللی نیما یوشیج با محوریت مطالعات فرهنگی، هنری و ادبی در آثار نیما یوشیج، پدر شعر نو فارسی، برگزار می‌شود.

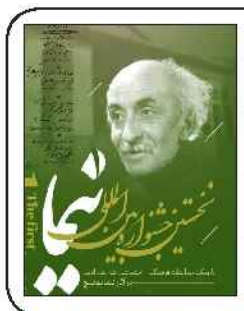

مطالعات فرهنگی و اجتماعی، مطالعات هنری، نقد ادبی، شعر نو و کلاسیک، شعر مازندرانی و مکاتب ادبی از محورهای بخش علمی این جشنواره است. در بخش فرهنگی و هنری نیز آثاری در زمینه‌های تئاتر، موسیقی محلی، عکاسی، نقاشی، خوشنویسی و هنرهای تجسمی پذیرفته می‌شود. آخرین مهلت ارسال آثار به دبیرخانه جشنواره ۱۵ مهرماه ۱۴۰۵ اعلام شده است. نخستین جشنواره بین‌المللی نیما یوشیج ۲۶، ۲۷ و ۲۸ آبان‌ماه ۱۴۰۵ در دانشگاه مازندران در بابلسر برگزار خواهد شد.

علاقه‌مندان برای ارسال آثار، هماهنگی و کسب اطلاعات بیشتر می‌توانند از طریق دبیرخانه جشنواره در پیام‌رسان‌های تلگرام، بله، ایتا و واتس‌اپ و همچنین صفحه اینستاگرام جشنواره در ارتباط باشند.

پایان فیلمبرداری «آخرین دهلیز» با بازی محمدرضا داوودنژاد

ایرنا: پایان فیلمبرداری «آخرین دهلیز» با بازی محمدرضا داوودنژاد، آماده نمایش شدن «زبان پسری» و حضور در جشنواره فیلم کوتاه تهران و مستند شدن «داغ یاران» از اخبار حوزه سینماست.

فیلمبرداری فیلم کوتاه «آخرین دهلیز» به کارگردانی مشترک میثم ترکمند و مبین رستگار و تهیه‌کنندگی توحید خانی به پایان رسید.

به نقل از مشاور رسانه‌ای پروژه، در این فیلم محمدرضا داوودنژاد ایفای نقش می‌کند. نگارش این فیلمنامه توسط میثم ترکمند و هستی امیری صورت گرفته است.

این فیلم روایتی در قالب سینمایی کوتاه است که با بهره‌گیری از ظرفیت‌های این گونه سینمایی، تلاش دارد داستان خود را در فضایی متفاوت و با تمرکز بر شخصیت‌ها و موقعیت‌های داستان، روایت کند.

این فیلم هم اینک برای حضور در جشنواره‌های داخلی و خارجی وارد مرحله تدوین شده است.

فیلم آخرین دهلیز سراغ یکی از موضوعات کمتر دیده شده، اما مهم در حوزه سلامت جامعه رفته است؛ ماجرایی که از یک تخلف شروع می شود، اما... .

در آخرین دهلیز در کنار محمدرضا داوودنژاد، توحید خانی، دیبا نجفی، حسین جلالی، النا خانی و میثم جلالی ایفای نقش می‌کنند.

پایان فیلمبرداری «آخرین دهلیز» با بازی محمدرضا داوودنژاد / «زبان پسری» آماده نمایش شد

دیگر عوامل پروژه عبارتند از: مجری طرح: مبین رستگار، ، مشاور پروژه: بهزاد مرادحاصل، برنامه‌ریز: وحید بیگ محمدی، مدیرفیلمبرداری: آرش غلامی، صدابردار: امید قربانی، منشی صحنه: هستی امیری، دستیارکارگردان: عطیه البرزی، مدیرتولید: سیدعلی حسینی، مدیرصحنه: هادی رحمانی، مدیر تدارکات: علی اصغر توکلی، طراح گریم: مهرنوش صحابی، طراح لباس: مینرا اصفهانی، عکاس: رها سعیدی، جانشین تولید: مرتضی الوندی، دستیار صحنه: آرمین ضرغامی‌فر، دستیاران فیلمبردار: امیرحسین اسماعیلی، حسین کاظمی، ایلیا مددی، علی جوادی، دستیار تدارکات: خلیل سلطانی، سینه موبیل:محمود گودرزی، دستیار دوم کارگردان: سارا مروج.



«زمستان طولانی» بهترین فیلم جشنواره مستند اوراسیا شد



مهر: مستند «زمستان طولانی» به کارگردانی حسن جعفری جایزه بهترین فیلم دهمین جشنواره بین‌المللی فیلم مستند اوراسیا در روسیه و بلاروس را از آن خود کرد.

مراسم اختتامیه دهمین دوره جشنواره بین‌المللی فیلم مستند کشورهای مشترک‌المنافع «Eurasia.Doc» روز ۱۰ مهر (۲ اکتبر ۲۰۲۶) در شهر مینسک بلاروس برگزار شد و «زمستان طولانی» در میان آثار برگزیده جشنواره قرار گرفت و جایزه بهترین فیلم این دوره را دریافت کرد.

جشنواره «Eurasia.Doc» با تمرکز بر سینمای مستند و روایت مسائل و تحولات جوامع، بستری برای گردهمایی مستندسازان، فیلمسازان، روزنامه‌نگاران و کارشناسان از کشورهای مختلف فراهم کرد.

در دهمین دوره این جشنواره، ۳۶۱ فیلم از ۱۴ کشور در بخش اصلی حضور داشتند و «زمستان طولانی» در بخش مسابقه اصلی با دیگر آثار راه‌یافته به رقابت پرداخت.

«زمستان طولانی»محصول مرکز هنری رسانه‌ای نهضت و مرکز گسترش سینمای تجربی است که زندگی یک زوج سالخورده در روستایی در شمال کشور را روایت می‌کند؛ زوجی که در پی دشواری‌های زندگی و بیماری همسر، با تصمیمی سخت برای ماندن در روستا یا رفتن به شهر مواجه می‌شوند.

دهمین دوره جشنواره بین‌المللی فیلم مستند کشورهای مشترک‌المنافع از ۲۸ سپتامبر تا ۲ اکتبر ۲۰۲۶ برابر با ۶ تا ۱۰ مهر در شهرهای اسمولنسک روسیه و مینسک بلاروس برگزار شد و آثاری از کشورهای مختلف از جمله روسیه، ایران، ترکیه، بلاروس، قزاقستان، قرقیزستان، ازبکستان، مولداوی و ... در آن حضور داشتند.

آگهی های ثبتی

آگهی موضوع ماده ۳ قانون و ماده ۱۳ آئین نامه قانون تعیین تکلیف وضعیت ثبتی و اراضی ساختمان های فاقد سند رسمی حوزه ثبتی شهرستان لاهیجان

برابر رای پشماره ۱۵۴۳۰ ۱۴۰۴۶۰۳۱۸۰۰۵۰ مورخه ۱۴۰۴/۱۰/۰۶ هیات موضوع قانون تعیین تکلیف وضعیت ثبتی اراضی و ساختمانهای فاقد سند رسمی مستقر در واحد ثبتی لاهیجان تصرفات مالکانه یداله کشاورز اخلاقی فرزند عیسی به شماره شناسنامه ۱۲ کد ملی ۲۷۲۲۰۴۴۴۹۸ صادره نسبت ششدانگ یک قطعه زمین مزروعی به مساحت ۳۲۱۹/۷۷ مترمربع به شماره پلاک ۷۶۹ مفروز مجزی شده از ۱ و ۹ و غیره و ۱۶۶ اصلی واقع در قریه شاده سر لاهیجان بخش ۱۴ گیلان به شانی لاهیجان روستای شاده سر از مورد تقاضای ثبت غلامرضا و صاحب و فرخی جملگی صفاری و باقر مجاوری و محمدعلی یوسفی پور شاده سری و غیره و همچنین زارعین صاحب نسق انتقالی از اصلاحات ارضی تائید و محرز گردیده است. لذا به منظور اطلاع عموم در دو نوبت به فاصله ۱۵ روز آگهی می شود و در صورتی که اشخاصی نسبت به صدور سند مالکیت متقاضیان اعتراضی داشته باشند میتوانند از تاریخ انتشار اولین آگهی به مدت ۲ ماه اعتراض خود را به این اداره تسلیم اعتراض دادخواست خود را به مرجع قضائی تقدیم نمایند بدیهی است در صورت انقضای مدت مذکور و عدم وصول گواهی اقامه دعوی طبق مقررات سند مالکیت صادر خواهد شد. (شناسه آگهی: ۲۲۷۷۹۹۴)

تاریخ انتشار نوبت اول: ۱۴۰۵/۶/۲۹ تاریخ انتشار نوبت دوم: ۱۴۰۵/۷/۱۳

شهریار سلیمی بازنشین - رئیس اداره ثبت اسناد و املاک شهرستان لاهیجان

ر/م/الف/ث ۶۲۶

آگهی موضوع ماده ۳ قانون و ماده ۱۳ آئین نامه قانون تعیین تکلیف وضعیت ثبتی و اراضی ساختمان های فاقد سند رسمی حوزه ثبتی شهرستان لاهیجان

برابر رای پشماره ۰۹۱۴۳ ۱۴۰۵۶۰۳۱۸۰۰۵۰۰۹۱۴۳ مورخه ۱۴۰۵/۰۶/۱۷ هیات موضوع قانون تعیین تکلیف وضعیت ثبتی اراضی و ساختمانهای فاقد سند رسمی مستقر در واحد ثبتی لاهیجان تصرفات مالکانه و بلامعارض متقاضی جمیله فکری سوستانی فرزند مهدی به ش ش ۱۰ کد ملی ۲۷۲۲۰۱۵۴۲۰ صادره از لاهیجان - نسبت به ششدانگ یکقطعه زمین کشاورزی به مساحت ۸۵۷/۷۸ مترمربع به شماره پلاک فرعی ۵۲۱۳ مفروز و مجزی شده از پلاک ۱ فرعی از اصلی ۱۷ واقع در قریه سوستان لاهیجان بخش ۱۴ گیلان به شانی لاهیجان سوستان از مورد مالکیت عباس پورقاسم سوستانی محرز گردیده است. لذا به منظور اطلاع عموم در دو نوبت به فاصله ۱۵ روز آگهی می شود و در صورتی که اشخاصی نسبت به صدور سند مالکیت متقاضیان اعتراضی داشته باشند میتوانند از تاریخ انتشار اولین آگهی به مدت ۲ ماه اعتراض خود را به این اداره تسلیم و پس از اخذ رسید، ظرف مدت یک ماه از تاریخ تسلیم اعتراض دادخواست خود را به مراجع قضایی تقدیم نمایند. بدیهی است و رسید در صورت انقضای مدت مذکور و عدم وصول اعتراض مدت مذکور طبق مقررات سند مالکیت صادر خواهد شد.

تاریخ انتشار نوبت اول: ۱۴۰۵/۰۷/۱۳

تاریخ انتشار نوبت دوم: ۱۴۰۵/۰۷/۲۸

رضا خانجانی جفرودی - رئیس ثبت اسناد و املاک شهرستان صومعه سرا (۲۲۸۷۹۳۵)

آگهی موضوع ماده ۳ قانون و ماده ۱۳ آئین نامه قانون تعیین تکلیف وضعیت ثبتی و اراضی ساختمانهای فاقد سند رسمی

برابر رای شماره ۱۱۶۰۳ ۱۴۰۵۶۰۳۱۸۰۱۱۰۱۱۶۰۳ مورخ ۱۴۰۵/۰۲/۳۱ هیات موضوع قانون تعیین تکلیف وضعیت ثبتی اراضی و ساختمانهای فاقد سند رسمی مستقر در واحد ثبت ملک صومعه سرا تصرفات مالکانه بلامعارض متقاضی سجاد ابراهیمی به شماره شناسنامه ۷۱۷ در ششدانگ یکقطعه زمین باغی بمساحت ۴۹۵/۸۵ مترمربع پلاک فرعی ۱۵۲ از ۴۴ اصلی واقع در قریه خرف مفروز و مجزی شده از پلاک ۶۵ واقع در بخش ۲۲ گیلان از نسق علی ابراهیمی محرز گردیده است.

لذا به منظور اطلاع عموم مراتب در دو نوبت به فاصله ۱۵ روز آگهی می شود چنانچه اشخاصی نسبت به صدور سند مالکیت متقاضی بشرح مذکور اعتراض داشته باشد می توانند از تاریخ اولین انتشار آگهی بمدت ۲ ماده اعتراض خود را به این اداره تسلیم و پس از اخذ رسید، ظرف مدت یک ماه از تاریخ تسلیم اعتراض دادخواست خود را به مراجع قضایی تقدیم نمایند. بدیهی است و رسید در صورت انقضای مدت مذکور و عدم وصول اعتراض مدت مذکور طبق مقررات سند مالکیت صادر خواهد شد.

تاریخ انتشار نوبت اول: ۱۴۰۵/۰۷/۱۳

تاریخ انتشار نوبت دوم: ۱۴۰۵/۰۷/۲۸

رضا خانجانی جفرودی - رئیس ثبت اسناد و املاک شهرستان صومعه سرا (۲۲۸۷۹۳۵)